



PROGNOZA ODDZIAŁYWANIA NA ŚRODOWISKO

**DLA PROGRAMU OCHRONY
ŚRODOWISKA DLA GMINY KOLNO
NA LATA 2017-2020
Z PERSPEKTYWĄ DO 2024**

Kolno, 2017

Spis treści

1. Przedmiot i zakres opracowania	2
2. Cel i zakres merytoryczny opracowania	2
3. Zakres prognozy.....	3
4. Metody pracy i materiały źródłowe	4
5. Opis projektu POŚ dla Gminy Kolno oraz główne cele i kierunki działań	5
6. Analiza i ocena istniejącego stanu środowiska na terenach objętych przewidywanym znaczącym oddziaływaniem oraz potencjalne zmiany tego stanu w przypadku braku realizacji	7
6.1. Demografia	7
6.2. Położenie	8
6.3. Klimat.....	9
6.4. Wody.....	9
6.5. Gospodarka wodno – ściekowa.....	14
6.6. Gleby.....	16
6.7. Zasoby geologiczne	20
6.8. Gospodarka odpadami	21
6.9. Klimat akustyczny	23
6.10. Promieniowanie elektromagnetyczne.....	24
6.11. Zasoby przyrodnicze.....	28
7. Główne problemy ochrony środowiska	32
8. Potencjalne zmiany istniejącego stanu środowiska w przypadku braku realizacji projektu 33	
9. Cele ochrony środowiska ustanowione na szczeblu międzynarodowym, wspólnotowym i krajowym.....	34
10. Przewidywane oddziaływanie na środowisko w wyniku realizacji zapisów dokumentu ..	64
11. Przewidywane oddziaływanie działań zawartych w projekcie POŚ dla Gminy Kolno na wybrane elementy środowiska, w tym na obszary NATURA 2000.....	78
11.1. Obszary chronione oraz pozostałe formy ochrony przyrody	78
11.2. Różnorodność biologiczna, rośliny i zwierzęta	80
11.3. Ludzie	81
11.4. Powietrze atmosferyczne i klimat.....	82
11.5. Krajobraz i zabytki	82
11.6. Zasoby naturalne	83
11.7. Wody	83
11.8. Powierzchnia ziemi	84
11.9. Hałas i promieniowanie elektromagnetyczne	84
12. Analiza rozwiązań mających na celu zapobieganie, ograniczanie lub kompensację przyrodniczą negatywnych oddziaływań na środowisko, mogących być rezultatem realizacji projektowanego dokumentu.....	85
13. Propozycja działań alternatywnych.....	88
14. Potencjonalne oddziaływanie transgraniczne	88
15. Monitorowanie realizacji POŚ dla Gminy Kolno	89
16. Podsumowanie i wnioski	91
17. Streszczenie w języku niespecjalistycznym	92
18. Spis tabel	94
19. Spis rysunków	94

1. Przedmiot i zakres opracowania

Przedmiotem niniejszego opracowania jest prognoza oddziaływania na środowisko do projektu Programu Ochrony Środowiska dla Gminy Kolno na lata 2017-2020 z perspektywą do 2024. Opracowanie zostało wykonane w oparciu o art. 46 oraz art. 47 ustawy z dnia 3 października 2008 r. o udostępnianiu informacji o środowisku i jego ochronie, udziale społeczeństwa w ochronie środowiska oraz o ocenach oddziaływania na środowisko (Dz. U. z 2017 r., poz. 1405).

Zgodnie z zapisami artykułów 46 i 47 Ustawy OOS, przeprowadzenia strategicznej oceny oddziaływania na środowisko wymagają projekty następujących dokumentów strategicznych:

1. koncepcje przestrzennego zagospodarowania kraju, studium uwarunkowań i kierunków zagospodarowania przestrzennego gminy, plany zagospodarowania przestrzennego oraz strategie rozwoju regionalnego;
2. polityki, strategie, plany lub programy w dziedzinie przemysłu, energetyki, transportu, telekomunikacji, gospodarki wodnej, gospodarki odpadami, leśnictwa, rolnictwa, rybołówstwa, turystyki i wykorzystywania terenu, opracowywane lub przyjmowane przez organy administracji, wyznaczające ramy dla późniejszej realizacji przedsięwzięć mogących znacząco oddziaływać na środowisko;
3. polityki, strategie, plany lub programy inne niż wymienione w pkt. 1 i 2, których realizacja może spowodować znaczące oddziaływanie na obszar Natura 2000 jeżeli nie są one bezpośrednio związane z ochroną obszaru Natura 2000 lub nie wynikają z tej ochrony.

Przeprowadzenie strategicznej oceny oddziaływania na środowisko jest wymagane także w przypadku projektów dokumentów, innych niż wymienione powyżej, jeżeli wyznaczają one ramy dla późniejszej realizacji przedsięwzięć mogących znacząco oddziaływać na środowisko lub realizacja postanowień tych dokumentów może spowodować znaczące oddziaływanie na środowisko. Projekt POŚ dla Gminy Kolno wpisuje się w powyższy katalog dokumentów.

2. Cel i zakres merytoryczny opracowania

Głównym celem prognozy jest ustalenie, czy zapisy projektu POŚ dla Gminy Kolno nie naruszają zasad prawidłowego funkcjonowania środowiska przyrodniczego a cele ochrony środowiska i zrównoważonego rozwoju są spójne z celami i priorytetami zaplanowanymi w dokumentach wyższego szczebla. Prognoza ma za zadanie także ułatwić identyfikację możliwych do określenia skutków środowiskowych spowodowanych realizacją postanowień ocenianego dokumentu oraz określić, czy istnieje prawdopodobieństwo powstawania w przyszłości konfliktów i zagrożeń w środowisku.

3. Zakres prognozy

Zakres prognozy powinien być zgodny z art. 51 ust. 2 ustawy z dnia 3 października 2008 r. o udostępnianiu informacji o środowisku i jego ochronie, udziale społeczeństwa w ochronie środowiska oraz o ocenach oddziaływania na środowisko (Dz. U. z 2017 r., poz. 1405).

Prognoza oddziaływania na środowisko zawiera:

- informacje o zawartości, głównych celach projektowanego dokumentu oraz jego powiązaniach z innymi dokumentami,
- informacje o metodach zastosowanych przy sporządzaniu prognozy,
- propozycje dotyczące przewidywanych metod analizy skutków realizacji postanowień projektowanego dokumentu oraz częstotliwości jej przeprowadzania,
- informacje o możliwym transgranicznym oddziaływaniu na środowisko,
- streszczenie sporządzone w języku niespecjalistycznym.

Prognoza ponadto określa i analizuje:

- istniejący stan środowiska oraz potencjalne zmiany tego stanu w przypadku braku realizacji projektowanego dokumentu,
 - stan środowiska na obszarach objętych przewidywanym znaczącym oddziaływaniem,
 - istniejące problemy ochrony środowiska istotne z punktu widzenia realizacji projektowanego dokumentu, w szczególności dotyczące obszarów podlegających ochronie na podstawie ustawy z dnia 16 kwietnia 2004 r. o ochronie przyrody,
 - cele ochrony środowiska ustanowione na szczeblu międzynarodowym, wspólnotowym i krajowym, istotne z punktu widzenia projektowanego dokumentu, oraz sposoby, w jakich te cele i inne problemy środowiska zostały uwzględnione podczas opracowywania dokumentu,
 - przewidywane znaczące oddziaływania, w tym oddziaływania bezpośrednie, pośrednie, wtórne, skumulowane, krótkoterminowe, średnioterminowe i długoterminowe, stałe i chwilowe oraz pozytywne i negatywne, na środowisko, a w szczególności na:
 - różnorodność biologiczną,
 - ludzi,
 - zwierzęta,
 - rośliny,
 - wodę,
 - powietrze,
 - powierzchnię ziemi,
 - krajobraz,
 - klimat,
 - zasoby naturalne,
 - zabytki, o dobra materialne,
- z uwzględnieniem zależności między tymi elementami środowiska i między oddziaływaniami na te elementy.

Prognoza oddziaływania na środowisko dla Programu Ochrony Środowiska dla Gminy Kolno na lata 2017 – 2020 z perspektywą do 2024

Prognoza przedstawia:

- rozwiązania mające na celu zapobieganie, ograniczanie lub kompensację przyrodniczą negatywnych oddziaływań na środowisko, mogących być rezultatem realizacji projektowanego dokumentu, w szczególności na cele i przedmiot ochrony obszaru Natura 2000 oraz integralność tego obszaru,
- biorąc pod uwagę cele i geograficzny zasięg dokumentu oraz cele i przedmiot ochrony obszaru Natura 2000 oraz integralność tego obszaru – rozwiązania alternatywne do rozwiązań zawartych w projektowanym dokumencie wraz z uzasadnieniem ich wyboru oraz opis metod dokonania oceny prowadzącej do tego wyboru albo wyjaśnienie braku rozwiązań alternatywnych, w tym wskazania napotkanych trudności wynikających z niedostatków techniki lub luk we współczesnej wiedzy.

Ponadto zakres i stopień szczegółowości Prognozy oddziaływania na środowisko został uzgodniony z Regionalnym Dyrektorem Ochrony Środowiska w Olsztynie (pismo znak: WOOŚ.411.86.2017.MT z dnia 21 lipca 2017 r.).

4. Metody pracy i materiały źródłowe

Prognoza została opracowana zgodnie z zaleceniami zawartymi w Ustawie z dnia 3 października 2008 r. o udostępnianiu informacji o środowisku i jego ochronie, udziale społeczeństwa w ochronie środowiska oraz o ocenach oddziaływania na środowisko (Dz. U. z 2017 r., poz. 1405). Przy sporządzaniu niniejszego dokumentu zastosowano metody statystyczne i porównawcze, analizy i oceny dostosowane do stanu współczesnej wiedzy. Autor kierował się swoją wiedzą i doświadczeniem stosownie do stanu wiedzy współczesnej. Wszystkie zastosowane metody oceny są dostosowane do zawartości i stopnia szczegółowości projektowanego dokumentu. Część dotycząca oceny oddziaływania na środowisko w projektowanym opracowaniu przedstawiono tabelarycznie. Oceny dokonano w oparciu o analizę poszczególnych elementów środowiska w zależności od zagrożeń stwarzanych przez oddziaływanie na środowisko planowanych inwestycji.

5. Opis projektu POŚ dla Gminy Kolno oraz główne cele i kierunki działań

„Program Ochrony Środowiska dla Gminy Kolno na lata 2017-2020 z perspektywą do 2024” jest podstawowym narzędziem prowadzenia polityki ekologicznej na terenie gminy. Według założeń, przedstawionych w niniejszym opracowaniu, opracowanie programu doprowadzi do poprawy stanu środowiska naturalnego, efektywnego zarządzania środowiskiem, zapewni skuteczne mechanizmy chroniące środowisko przed degradacją, a także stworzy warunki dla wdrożenia wymagań obowiązującego w tym zakresie prawa. Opracowanie, jakim jest Program Ochrony Środowiska określa politykę środowiskową, a także wyznacza cele i zadania środowiskowe oraz szczegółowe programy zarządzania środowiskowego, które odnoszą się do aspektów środowiskowych, usystematyzowanych według priorytetów. Podczas tworzenia opracowania, przyjęto założenie, iż powinien on spełniać rolę narzędzia pracy przyszłych użytkowników, ułatwiającego i przyspieszającego rozwiązywanie zagadnień, będących zagadnieniami techniczno-ekonomicznymi, związanymi z przyszłymi projektami.

W projekcie POŚ dla Gminy Kolno obrano kierunki interwencji wynikające z dokumentów wyższego szczebla oraz lokalnych potrzeb i są to:

- Ochrona klimatu i jakości powietrza;
- Zagrożenia hałasem;
- Promieniowanie elektromagnetyczne;
- Gospodarowanie wodami;
- Gospodarka wodno-ściekowa;
- Zasoby geologiczne;
- Gleby;
- Gospodarka odpadami;
- Zasoby przyrodnicze;
- Zagrożenia poważnymi awariami.

Na ich podstawie wyznaczono cele krótko- i średniookresowe, a także strategię ich realizacji na poziomie gminnym. Cele programu ochrony środowiska, zadania i ich finansowanie. Wyznaczone zadania są spójne z planowanymi inwestycjami gminnymi oraz obowiązującym prawem lokalnym.

Kierunki interwencji oraz cele założone w ramach projektu POŚ dla Gminy Kolno zostały przedstawione poniżej:

- 1) Kierunek interwencji: Ochrona klimatu i jakości powietrza
 - a) Cel średniookresowy: Osiągnięcie i utrzymanie obowiązujących standardów jakości powietrza na terenie Gminy Kolno
 - Cel krótkookresowy: Poprawa jakości powietrza na terenie Gminy Kolno
- 2) Kierunek interwencji: Zagrożenia hałasem
 - a) Cel średniookresowy: Poprawa klimatu akustycznego i ochrona mieszkańców gminy Kolno przed nadmiernym hałasem
 - Cel krótkookresowy: Ochrona przed nadmiernym hałasem

Prognoza oddziaływania na środowisko dla Programu Ochrony Środowiska dla Gminy Kolno
na lata 2017 – 2020 z perspektywą do 2024

- 3) Kierunek interwencji: Promieniowanie elektromagnetyczne
 - a) Cel średniokresowy: Ochrona przed szkodliwym działaniem pól elektromagnetycznych
 - Cel krótkookresowy: Monitoring i utrzymanie poniżej poziomu dopuszczalnego PEM

- 4) Kierunek interwencji: Gospodarowanie wodami
 - a) Cel średniokresowy: Osiągnięcie dobrego stanu ekologicznego wód pod względem jakościowym i ilościowym na terenie gminy Kolno
 - Cel krótkookresowy: Poprawa jakości wód na terenie gminy Kolno

- 5) Kierunek interwencji: Gospodarka wodno-ściekowa
 - a) Cel średniokresowy: Rozwój gospodarki wodno-ściekowej na terenie gminy Kolno
 - Cel krótkookresowy: Pełne skanalizowane oraz zwodociągowanie obszaru gminy Kolno

- 6) Kierunek interwencji: Gleby
 - a) Cel średniokresowy: Ochrona gleb przed degradacją na terenie gminy Kolno
 - Cel krótkookresowy: Poprawa stanu jakości gleb na terenie gminy Kolno

- 7) Kierunek interwencji: Gospodarka odpadami i zapobieganie powstawaniu odpadów
 - a) Cel średniokresowy: Minimalizacja ilości powstających odpadów na terenie gminy Kolno
 - Cel krótkookresowy: Rozwój selektywnej zbiórki odpadów

- 8) Kierunek interwencji: Zasoby przyrodnicze
 - a) Cel średniokresowy: Zachowanie różnorodności biologicznej na terenie gminy Kolno
 - Cel krótkookresowy: Podejmowanie działań z zakresu ochrony przyrody.

- 9) Kierunek interwencji: Zagrożenia poważnymi awariami
 - a) Cel średniokresowy: Ograniczenie ryzyka wystąpienia poważnych awarii przemysłowych oraz minimalizacja ich skutków
 - Cel krótkookresowy: Ograniczenie ryzyka wystąpienia poważnych awarii przemysłowych

- 10) Kierunek interwencji: Edukacja ekologiczna
 - a) Cel średniokresowy: Zwiększenie świadomości ekologicznej mieszkańców
 - Cel krótkookresowy: Edukacja ekologiczna dorosłych i młodzieży

6. Analiza i ocena istniejącego stanu środowiska na terenach objętych przewidywanym znaczącym oddziaływaniem oraz potencjalne zmiany tego stanu w przypadku braku realizacji

6.1. Demografia

Zgodnie z danymi Głównego Urzędu Statystycznego z 2016 roku liczba ludności w Gminie Kolno wynosiła 3 270 osób, z czego 1 630 stanowili mężczyźni, a 1 640 kobiety. Szczegółowe informacje na temat demografii zostały zamieszczone w poniższej tabeli.

Tabela 1. Dane demograficzne Gminy Kolno (stan na 31.XII.2016 r.).

Parametr	Jednostka miary	Wartość
Ludność według miejsca zameldowania		
Liczba ludności (ogółem)	osoba	3 270
Liczba kobiet	osoba	1 640
Liczba mężczyzn	osoba	1 630
Wskaźnik modułu gminnego		
Gęstość zaludnienia	ilość osób / km ²	18
Ilość kobiet na 100 mężczyzn	osoba	101
Przyrost naturalny na 1000 mieszkańców	osoba	-9,1
Udział ludności według ekonomicznych grup wieku w % ludności ogółem		
W wieku przedprodukcyjnym	%	17,6
W wieku produkcyjnym	%	64,6
W wieku poprodukcyjnym	%	17,8

Źródło: GUS

Informacje na temat wielkości bezrobocia na terenie Gminy Kolno zestawione zostały w poniższej tabeli.

Tabela 2. Dane dotyczące bezrobocia na terenie Gminy Kolno (stan na 31.XII.2016 r.).

Parametr	Jednostka miary	Wartość
Bezrobotni zarejestrowani według płci		
Ogółem	osoba	226
Mężczyźni	osoba	95
Kobiety	osoba	131
Udział bezrobotnych zarejestrowanych w liczbie ludności w wieku produkcyjnym		
Ogółem	%	10,7
Mężczyźni	%	8,2
Kobiety	%	13,7

Źródło: GUS

6.2. Położenie

Gmina Kolno jest gminą wiejską położoną w środkowej części województwa warmińsko-mazurskiego, w powiecie olsztyńskim. Gmina od wschodu graniczy z gminą Reszel w powiecie kętrzyńskim, od południowego wschodu z gminą Sorkwity w powiecie mrągowskim, od zachodu graniczy z gminą Jeziorany, od północy natomiast z gminą Bisztynek w powiecie bartoszyckim. Południową granicę gminy stanowi gmina Biskupiec.

Gmina Kolno podzielona jest na 16 sołectw: Bęsia, Górowo, Kabiny, Kolno, Kominki, Kruzy, Lutry, Otry, Ryn Reszelski, Samławki, Tarniny, Tejstymy, Wągsty, Wójtowo, Wólka, Wysoka Dąbrowa.

Rysunek 1. Położenie gminy Kolno na tle powiatu olsztyńskiego.

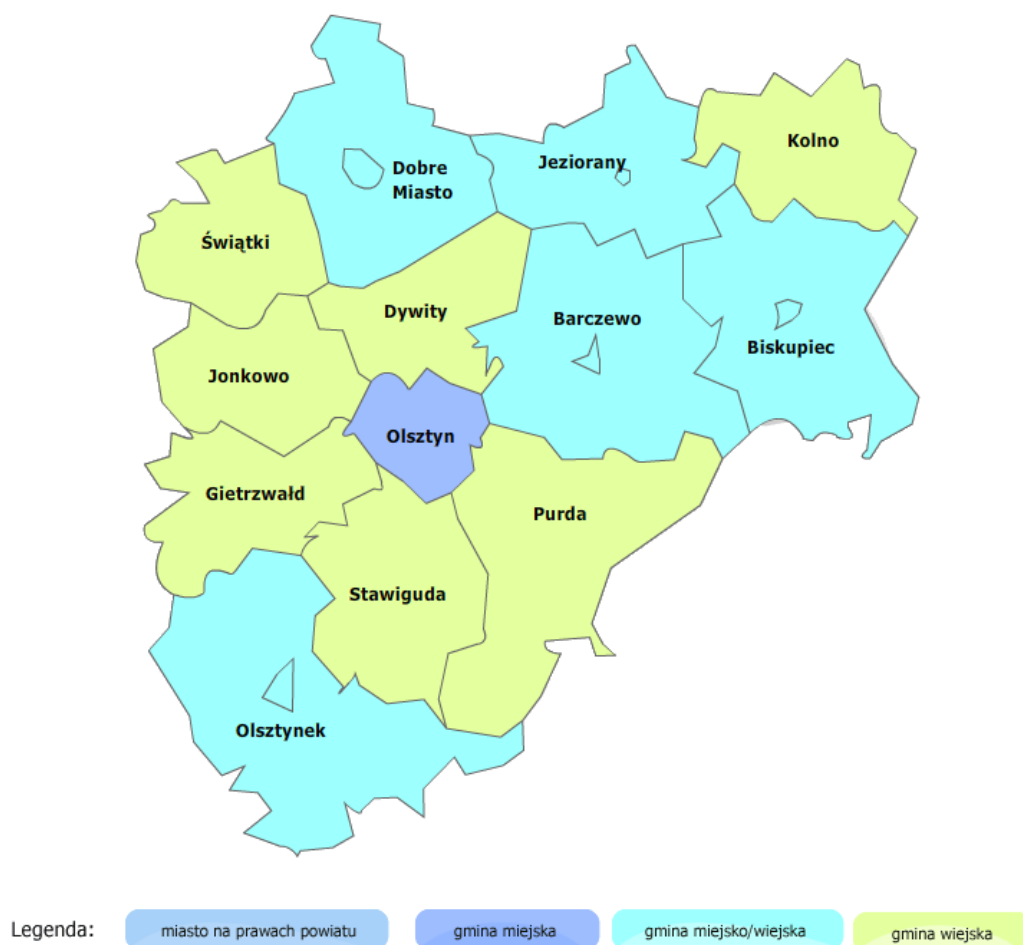

Źródło: www.administracja.mac.gov.pl

6.3. Klimat

Gmina Kolno leży w obrębie Mazursko-Białostockiego Regionu Klimatycznego, którego klimat należy do typu klimatu pojeziernego, odznaczającego się cechami przejściowymi od klimatu kontynentalnego do klimatu morskiego. Ta dzielnica klimatyczna jest najchłodniejsza w nizinnej części Polski, a związane jest to głównie z chłodnymi zimami i wiosnami. Różnorodność klimatu wyraża się w znacznych wahaniami temperatury i opadów w tych samych miesiącach poszczególnych lat. Średnie roczne temperatury wynoszą 6,4°C; średnia półrocza zimowego – 0°C, a półrocza letniego – 1°C. Długość bezmroźnego okresu wynosi średnio 125 dni. W pierwszej połowie maja niemal corocznie występują przymrozki. Jest to spowodowane obniżeniami terenowymi, które przyczyniają się do zalegania chłodnego, wilgotnego powietrza, dużych wahań dobowych temperatury, mniejszych prędkości wiatrów i występowania przymrozków wczesną jesienią. Średnie sumy roczne opadów dla terenu gminy wynoszą 624 mm, z przewagą opadów półrocza letniego. Średnia liczba dni z opadem wynosi około 160-170 rocznie. Największe są latem (w lipcu około 90 mm), a najmniejsze zimą i wczesną wiosną (styczeń – kwiecień; 34 - 42 mm). Pokrywa śnieżna utrzymuje się średnio około 114 dni w roku. Zachmurzenie generalnie jest większe w okresie późnej jesieni i zimą, mniejsze w pozostałych porach roku. Okres wegetacyjny trwa około 160-190 dni i znacznie różni się w poszczególnych latach, nawet o kilka tygodni. Przeważają zdecydowanie wiatry z kierunku południowo – zachodniego (20,1%). Także dość znaczny udział mają wiatry z kierunków: zachodniego (16,5%) północno-zachodniego (16,3%). Częstość wiania wiatrów z pozostałych kierunków wynosi około 7-10%. Przeważają wiatry słabe i o średniej prędkości.

6.4. Wody

Wody powierzchniowe

Obszar gminy Kolno leży w zlewniach następujących jednolitych części wód powierzchniowych (JCWP)

Tabela 3. Jednolite Części Wód Powierzchniowych znajdujące się na obszarze Gminy Kolno.

Kod JCWP	Nazwa JCWP
LW30465	Luterskie
LW30522	Bęskie
RW200025264299	Krutynia do wpływu do jez. Beldany wraz z dopływami i jeziorami
RW7000175848852	Kanał Unikowo
RW7000185847849	Pisa od źródeł do Połapińskiej Strugi, z Połapińską Strugą
RW70001858488299	Sajna od źródeł do Kan. Reszelskiego, z Kan. Reszelskim i jez. Widryńskim i Legińskim
RW7000185848832	Dopływ z Kominek
RW70001858488489	Ryn od źródeł do dopł. z Kol. Wysoka Dąbrowa, z dopł. z Kol. Wysoka Dąbrowa
RW7000205848855	Sajna od Kan. Reszelskiego do starego koryta Sajny bez starego koryta Sajny z Rynem od dopł. z Kol. Wysoka Dąbrowa
RW7000255844579	Wadąg do wypływu z jez. Pisz
RW7000255846939	Symsarna do wypływu z jez. Symsar

Źródło: KZGW

Prognoza oddziaływania na środowisko dla Programu Ochrony Środowiska dla Gminy Kolno
na lata 2017 – 2020 z perspektywą do 2024

Rysunek 2. JCWP na tle gminy Kolno.

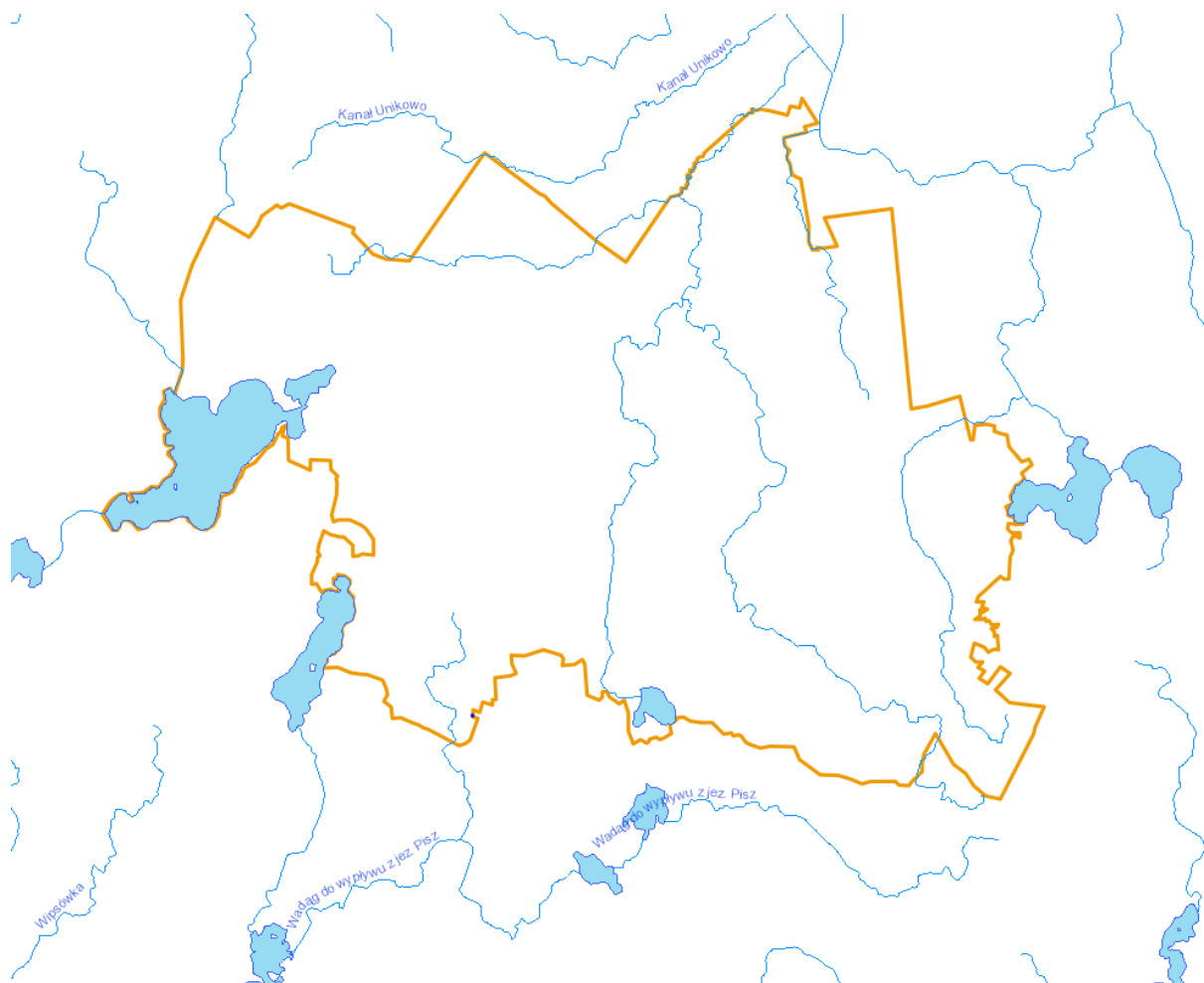

Źródło: www.geoserwis.gdos.gov.pl

Prognoza oddziaływania na środowisko dla Programu Ochrony Środowiska dla Gminy Kolno
na lata 2017 – 2020 z perspektywą do 2024

Na północ od jeziora Luterskiego położone jest jezioro Biedrawy. Jest to zbiornik linowo-szczupakowy, bardzo wypłycony, o dnie całkowicie porośniętym roślinnością zanurzoną. Brzegi płaskie, porośnięte szuwarami, zakrzaczone; jezioro otaczają łąki, przeważnie podmokłe. Powierzchnia jeziora wynosi około 34ha.

Rysunek 3. Położenie jeziora Biedrawy.

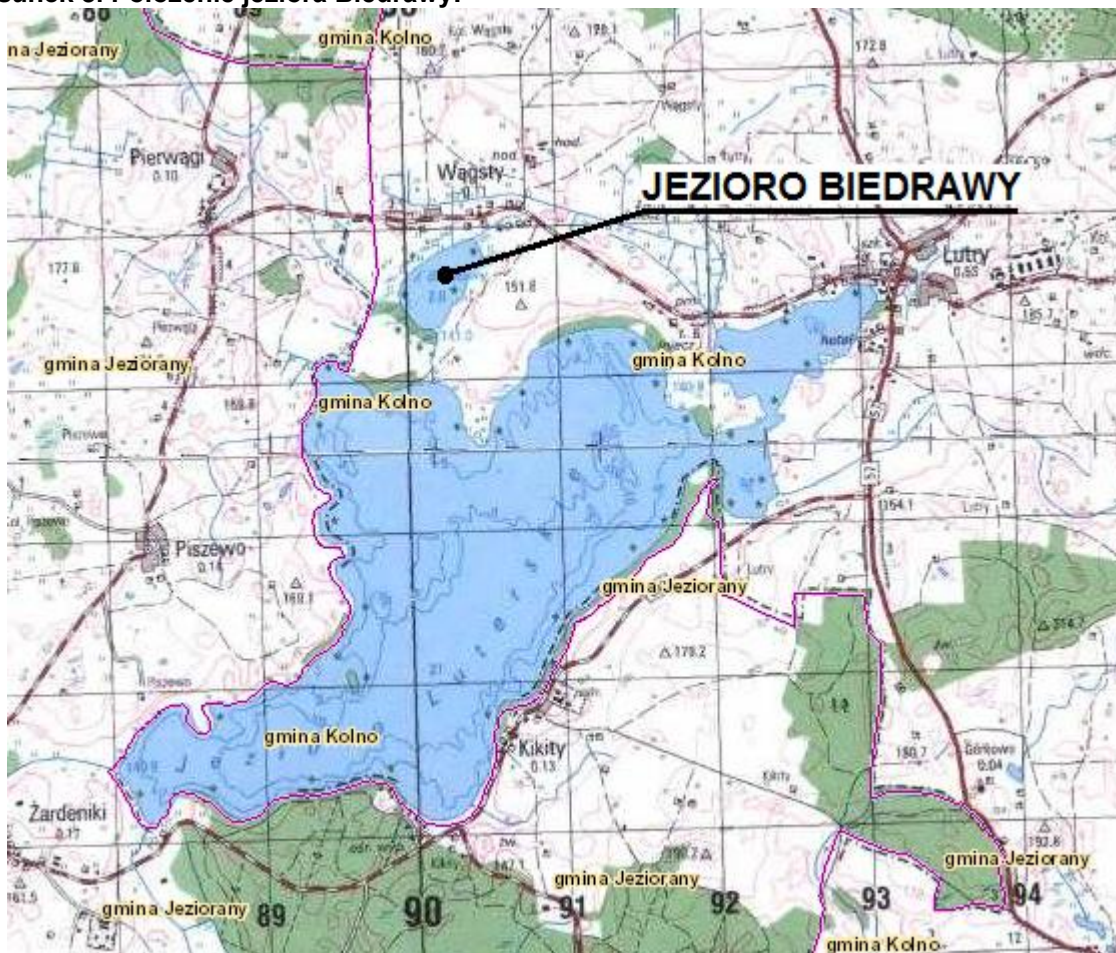

Źródło: www.geoserwis.gdos.gov.pl, opracowanie własne

Informacje na temat stanu wód JCWP zlokalizowanych na terenie Gminy Kolno, uzyskane od Krajowej Zarządu Gospodarki Wodnej, zebrano w poniższej tabeli.

Tabela 4. Stan JCWP zlokalizowanych na terenie Gminy Kolno.

Kod JCWP	Nazwa JCWP	Stan/ potencjał ekologiczny	Stan chemiczny	Stan wód	Status	Zagrożenie nieosiągnięciem celów środowiskowych
LW30465	Luterskie	dobry	-	-	naturalna	niezagrożona
LW30522	Bęskie	dobry	-	-	naturalna	niezagrożona
RW200025264299	Krutynia do wpływu do jez. Będany wraz z dopływami i jeziorami	dobry	dobry	dobry	naturalna	niezagrożona

**Prognoza oddziaływania na środowisko dla Programu Ochrony Środowiska dla Gminy Kolno
na lata 2017 – 2020 z perspektywą do 2024**

Kod JCWP	Nazwa JCWP	Stan/ potencjał ekologiczny	Stan chemiczny	Stan wód	Status	Zagrożenie nieosiągnięciem celów środowiskowych
RW7000175848852	Kanał Unikowo	co najmniej dobry	dobry	dobry	naturalna	niezagrożona
RW7000185847849	Pisa od źródeł do Połapińskiej Strugi, z Połapińską Strugą	umiarkowany	dobry	zły	naturalna	zagrożona
RW70001858488299	Sajna od źródeł do Kan. Reszelskiego, z Kan. Reszelskim i jez. Widryńskim i Legińskim	słaby	dobry	zły	naturalna	zagrożona
RW7000185848832	Dopływ z Kominek	co najmniej dobry	dobry	dobry	naturalna	niezagrożona
RW70001858488489	Ryn od źródeł do dopł. z Kol. Wysoka Dąbrowa, z dopł. z Kol. Wysoka Dąbrowa	co najmniej dobry	dobry	dobry	naturalna	niezagrożona
RW7000205848855	Sajna od Kan. Reszelskiego do starego koryta Sajny bez starego koryta Sajny z Rynem od dopł. z Kol. Wysoka Dąbrowa	poniżej dobrego	poniżej dobrego	zły	naturalna	zagrożona
RW7000255844579	Wadąg do wypływu z jez. Pisz	umiarkowany	dobry	zły	naturalna	zagrożona
RW7000255846939	Symsarna do wypływu z jez. Symsar	dobry	dobry	zły	naturalna	niezagrożona

Źródło: KZGW

Jak wynika z powyższej tabeli, stan wód JCWP na terenie Gminy Kolno w przeważającej części jest zły. Dla JCWP na terenie Gminy Kolno które zgodnie art. 4.1 Ramowej Dyrektywy Wodnej (RDW) oraz art. 38d pkt. 2 ustawy z dnia 18 lipca 2001 r. – Prawo wodne (Dz.U. z 2017r., poz. 1121) zostały wskazane jako naturalna część wód – celem środowiskowym jest ochrona, poprawa oraz przywracanie stanu jednolitych części wód powierzchniowych tak, aby osiągnąć dobry stan tych wód.

Prognoza oddziaływania na środowisko dla Programu Ochrony Środowiska dla Gminy Kolno
na lata 2017 – 2020 z perspektywą do 2024

Wody podziemne

Gmina Kolno położona jest w obrębie jednolitej części wód podziemnych nr 20 (PLGW700020) oraz nr 31 (PLGW200031).

Rysunek 4. Lokalizacja JCWPd nr 20 oraz JCWPd nr 31 na tle gminy Kolno.

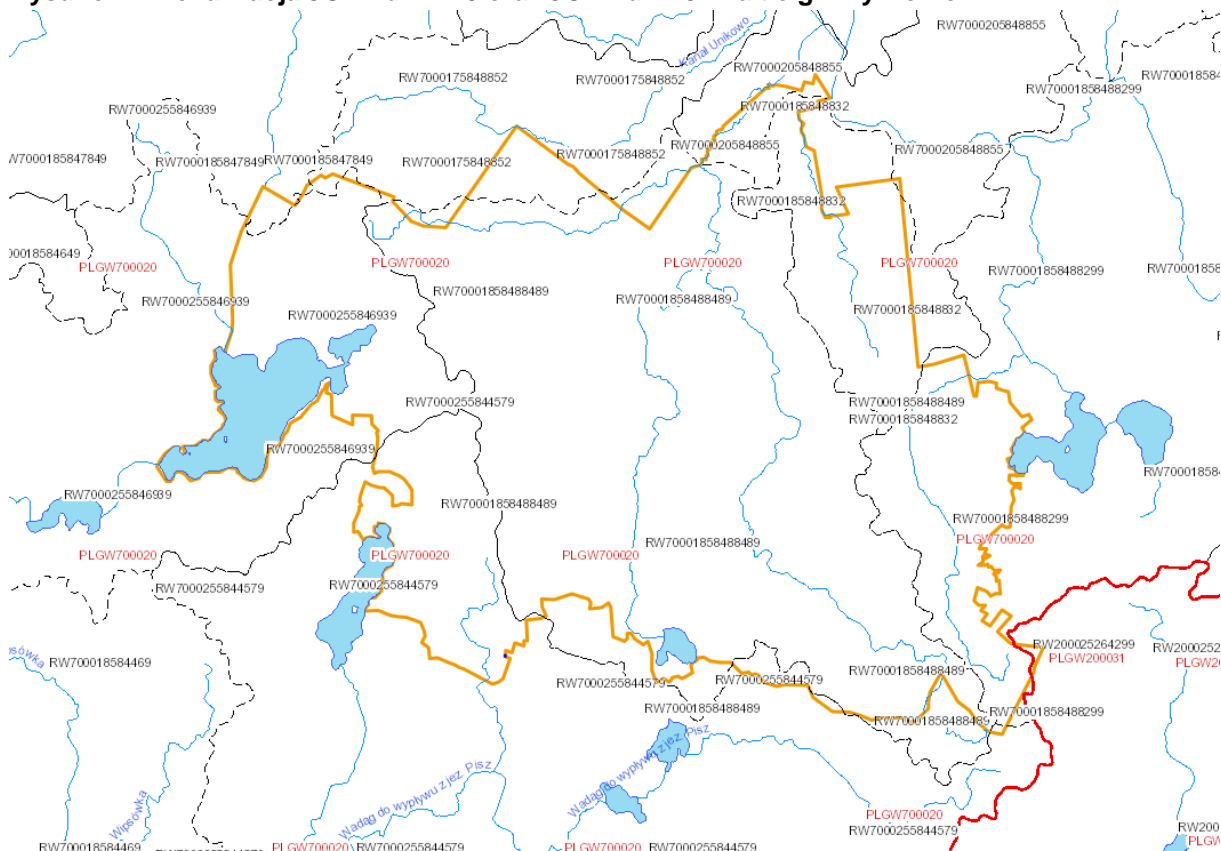

Informacje szczegółowe dotyczące JCWPd nr 20 oraz 31 znajdują się w poniższych tabeli.

Tabela 5. Charakterystyka JCWPd nr 20.

Powierzchnia [km ²]	6 089,29 km ²
Region	Dolnej Wisły
Województwo	warmińsko-mazurskie
Powiaty	braniewski, bartoszycki, kętrzyński, węgorzewski, lidzbarski, olsztyński, szczycieński, mrągowski, giżycki, ostródzki
Głębokość występowania wód słodkich [m]	b.d.

Źródło: Państwowa Służba Hydrogeologiczna

**Prognoza oddziaływania na środowisko dla Programu Ochrony Środowiska dla Gminy Kolno
na lata 2017 – 2020 z perspektywą do 2024**

Tabela 6. Charakterystyka JCWPd nr 31.

Powierzchnia [km ²]	4 506,6 km ²
Region	Środkowej Wisły
Województwo	warmińsko-mazurskie, podlaskie, mazowieckie
Powiaty	<u>Warmińsko-mazurskie</u> : szczycieński, mrągowski, piski, giżycki, ełcki, kętrzyński, olsztyński <u>Podlaskie</u> : kolneński, łomżyński, grajewski <u>Mazowieckie</u> : ostrołęcki
Głębokość występowania wód słodkich [m]	0,5 – 220 m

Źródło: Państwowa Służba Hydrogeologiczna

Informacje na temat stanu jakości wód podziemnych Gminy Kolno przedstawiono w poniższej tabeli.

Tabela 7. Wyniki oceny stanu wód podziemnych na terenie Gminy Kolno.

Kod JCWPd	Stan chemiczny	Stan ilościowy	Status	Zagrożenie nieosiągnięciem celów środowiskowych
PLGW200031	dobry	dobry	dobry	niezagrożona
PLGW700020	dobry	dobry	dobry	niezagrożona

Źródło: KZGW

Zgodnie art. 4.1 Ramowej Dyrektywy Wodnej (RDW) oraz art. 38e pkt. 1 ustawy z dnia 18 lipca 2001 r. – Prawo wodne (Dz.U. z 2017r., poz. 1121), celem środowiskowym dla JCWPd jest zapobieganie lub ograniczanie wprowadzania do niej zanieczyszczeń; zapobieganie pogorszeniu oraz poprawa stanu oraz ochrona i podejmowanie działań naprawczych, a także zapewnianie równowagi między poborem a zasilaniem wód, tak aby osiągnąć i utrzymać ich dobry stan.

6.5. Gospodarka wodno – ściekowa

Sieć wodociągowa

Gmina Kolno posiada wodociągową sieć rozdzielczą o długości 86,2 km z 476 podłączeniami do budynków mieszkalnych. W 2015 roku dostarczono nią 77,0 dam³ wody. Z sieci wodociągowej Gminy Kolno korzysta 3 067 osób. W poniższej tabeli przedstawiono charakterystykę sieci wodociągowej na terenie Gminy Kolno.

Tabela 8. Charakterystyka sieci wodociągowej na terenie Gminy Kolno (stan na 2015 r.).

Lp.	Wskaźnik	Jednostka	Wartość
1.	długość czynnej sieci rozdzielczej	km	86,2
2.	połączenia prowadzące do budynków mieszkalnych i zbiorowego zamieszkania	szt.	476
3.	woda dostarczona gospodarstwom domowym	dam ³	77,0
4.	ludność korzystająca z sieci wodociągowej	%	92,9
5.	ludność korzystająca z sieci wodociągowej	osoba	3 067

Źródło: GUS

Sieć kanalizacyjna

Gmina Kolno posiada sieć kanalizacyjną o długości 29,1 km z 161 podłączeniami do budynków mieszkalnych. W 2015 roku odprowadzono nią 32,0 dm³ ścieków. Z sieci kanalizacyjnej korzysta 1 250 osób. W poniższej tabeli przedstawiono charakterystykę sieci kanalizacyjnej na terenie Gminy Kolno.

Tabela 9. Charakterystyka sieci kanalizacyjnej na terenie Gminy Kolno (stan na 2015 r.).

Lp.	Wskaźnik	Jednostka	Wartość
1.	długość czynnej sieci kanalizacyjnej	km	29,1
2.	połączenia prowadzące do budynków mieszkalnych i zbiorowego zamieszkania	szt.	161
3.	Ścieki odprowadzone	dm ³	19,9
4.	ludność korzystająca z sieci kanalizacyjnej	%	37,9
5.	ludność korzystająca z sieci kanalizacyjnej	osoba	1 250

Źródło: GUS

Zaopatrzenie w wodę

Na terenie gminy Kolno zlokalizowanych jest pięć ujęć wody, ich charakterystykę przedstawiono w tabeli poniżej.

Tabela 10. Charakterystyka ujęć wody na terenie Gminy Kolno.

Nazwa ujęcia	Lokalizacja	Rodzaj (podziemne/ powierzchniowe)	Wydajność	Obsługiwane miejscowości
SUW Kolno	Kolno	Podziemne	28,90 m ³ /d	Kolno
SUW Samławki	Samławki	Podziemne	43,06m ³ /d	Samławki, Kabiny, Kominki
SUW Lutry	Lutry	Podziemne	83,34 m ³ /d	Lutry, Wągsty, Wysoka Dąbrowa, Wójtowo
SUW Tejstymy	Tejstymy	Podziemne	44,97 m ³ /d	Tejstymy, Kruzy, Wójtowo
SUW Ryn Reszelski	Ryn Reszelski	Podziemne	7,82 m ³ /d	Ryn Reszelski
SUW Bęsia	Bęsia	Podziemne	59,9 m ³ /d	Bęsia, Górowo, Oterki, Wólka, Otry

Źródło: UG Kolno

Oczyszczalnie ścieków

Ścieki wytworzone na obszarze gminy Kolno są oczyszczane przez cztery oczyszczalnie ścieków. Zostały one opisane w tabeli.

Tabela 11. Oczyszczalnie ścieków na terenie Gminy Kolno.

Nazwa	Oczyszczalnia Bęsia	Oczyszczalnia Lutry	Oczyszczalnia Kolno	Oczyszczalnia Wólka
Obsługiwane miejscowości	Bęsia	Lutry, Wójtowo, Tejstymy, Górkowo	Kolno	Wólka, Oterki
Ilość odbieranych ścieków [m ³ /d]	29,07	44,33	10,34	5,27
Przepustowość [m ³ /d]	60,00	172,00	22,50	10,00
Sposób oczyszczania	Mechaniczno - biologiczny	Mechaniczno - biologiczny	Mechaniczno - biologiczny	Mechaniczno - biologiczny
Odbiornik ścieków oczyszczonych	Rzeka Ryn	Rów melioracyjny	Rurociąg drenarski	Rów melioracyjny

Źródło: UG Kolno

6.6. Gleby

Rodzaje gleb występujące na terenie gminy Kolno są determinowane przez rodzaj skał na których zostały utworzone, oraz przez warunki glebotwórcze występujące w poszczególnych obszarach gminy. Na jej terenie można wyróżnić następujące rodzaje gleb:

- **Gleby rdzawe** - tworzące się na różnego rodzaju piaskach, takich jak piaski zwałowe czy sandrowe,
- **Gleby brunatne** - powstające na glinach zwałowych oraz piaskach i piaskowcach, na podłożu bogatym w związki zasadowe,
- **Gleby płowe** - tworzące się na skałach kwaśnych i zasadowych oraz utworach ilowych, posiadają one zróżnicowany na poziomy genetyczny profil. Gleby te charakteryzuje wymycie łu koloidalnego oraz przemieszczenie go do niższego poziomu glebowego. Wykazują one średnią żyzność,
- **Gleby murszowe** – jest to gleba powstająca w wyniku zmurszenia substancji organicznych leżących na utworach mineralnych, do powstania wymagają one okresowego zalewania,
- **Gleby mułowo – torfowe** – gleby te tworzą się na obszarach o stałej, dużej wilgotności.

Użytkowanie powierzchni ziemi

Użytki rolne na terenie Gminy Kolno stanowią 61,4% całego obszaru Gminy. Dane statystyczne na temat struktury użytków rolnych zostały zestawione poniżej.

Tabela 12. Użytkowanie powierzchni ziemi na terenie Gminy Kolno (stan na rok 2014).

Kierunki wykorzystania powierzchni	Jednostka miary	Wartość
użytki rolne razem	ha	10967
użytki rolne - grunty orne	ha	7708
użytki rolne - sady	ha	0
użytki rolne - łąki trwałe	ha	1160
użytki rolne - pastwiska trwałe	ha	2033
użytki rolne - grunty rolne zabudowane	ha	0
użytki rolne - grunty pod stawami	ha	0
użytki rolne - grunty pod rowami	ha	66

Źródło: GUS.

Klasy bonitacyjne

Na terenie gminy Kolno dominują gleby III oraz IV klasy bonitacyjnej.

Gleby klasy III (IIIa i IIIb) – gleby orne średnio dobre. W porównaniu do gleb klas I i II, posiadają gorsze właściwości fizyczne i chemiczne, występują w mniej korzystnych warunkach fizjograficznych. Odznaczają się dużym wahaniem poziomu wody w zależności od opadów atmosferycznych. Na glebach tej klasy można już zaobserwować procesy ich degradacji.

Gleby klasy IV (IVa i IVb) – gleby orne średnie. Plony roślin uprawianych na tych glebach są wyraźnie niższe niż na glebach klas wyższych, nawet gdy utrzymywane są one w dobrej kulturze rolnej. Są mało przewiewne, zimne, mało czynne biologicznie. Gleby te są bardzo podatne na wahania poziomu wód gruntowych (zbyt podmokłe lub przesuszone).

Chemizm gleb ornych

WIOŚ w Olsztynie wykorzystał wyniki badań przeprowadzonych przez Okręgowe Stacje Chemiczno-Rolnicze w latach 2012-2015 do podsumowania chemizmu gleb na terenie całego województwa warmińsko-mazurskiego z uwzględnieniem podziału na powiaty. Poniżej przedstawiono szczegółowe informacje dotyczące powiatu olsztyńskiego, w tym Gminy Kolno.

Odczyn gleb

Wraz ze wzrostem zakwaszenia gleb spada ich przydatność rolnicza. Do nadmiernego zakwaszenia gleb mogą prowadzić procesy naturalne oraz działalność człowieka. Głównym procesem naturalnym jest wymywanie kationów zasadowych, natomiast w przypadku czynników antropogenicznych mamy do czynienia przede wszystkim ze stosowaniem nawozów bogatych w azot. Procesem pozwalającym na przywrócenie właściwego pH jest wapnowanie.

Rysunek 6. Procent gleb o niskiej i bardzo niskiej zasobności w fosfor na terenie województwa
warmińsko-mazurskiego w 2015r.

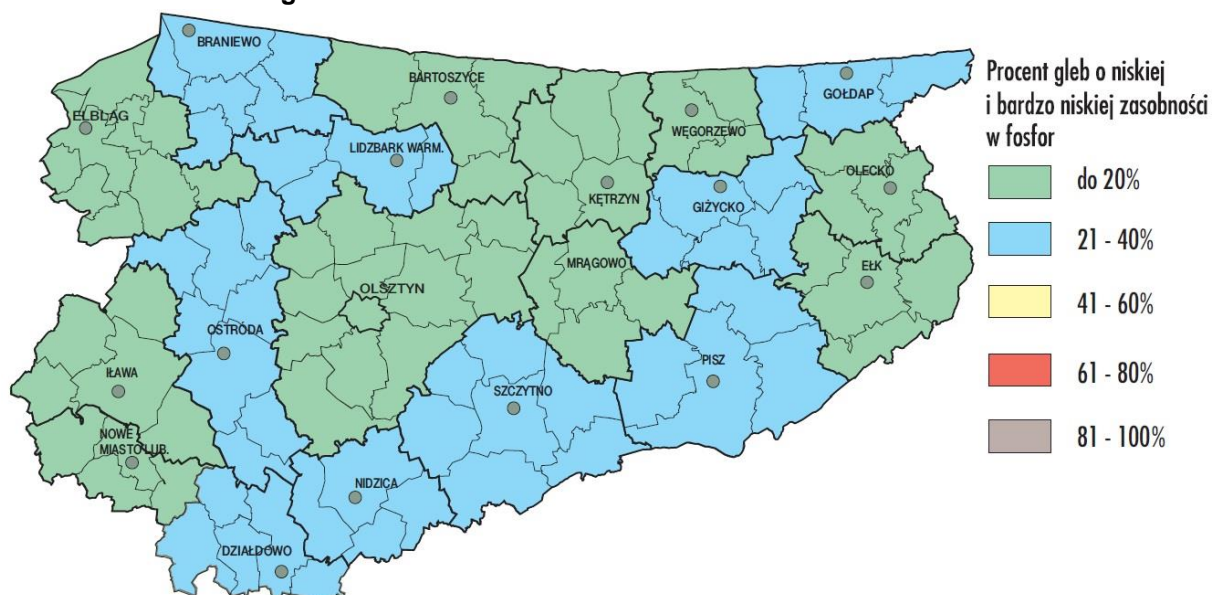

Źródło: „Raport o stanie środowiska województwa warmińsko-mazurskiego w 2015 roku”

Pod względem udziału gleb o niskiej i bardzo niskiej zasobności w fosfor obszar powiatu olsztyńskiego, w tym Gminy Kolno, został zakwalifikowany w przedziale do 20%.

Rysunek 7. Procent gleb o niskiej i bardzo niskiej zasobności w magnez na terenie województwa warmińsko-mazurskiego w 2015r.

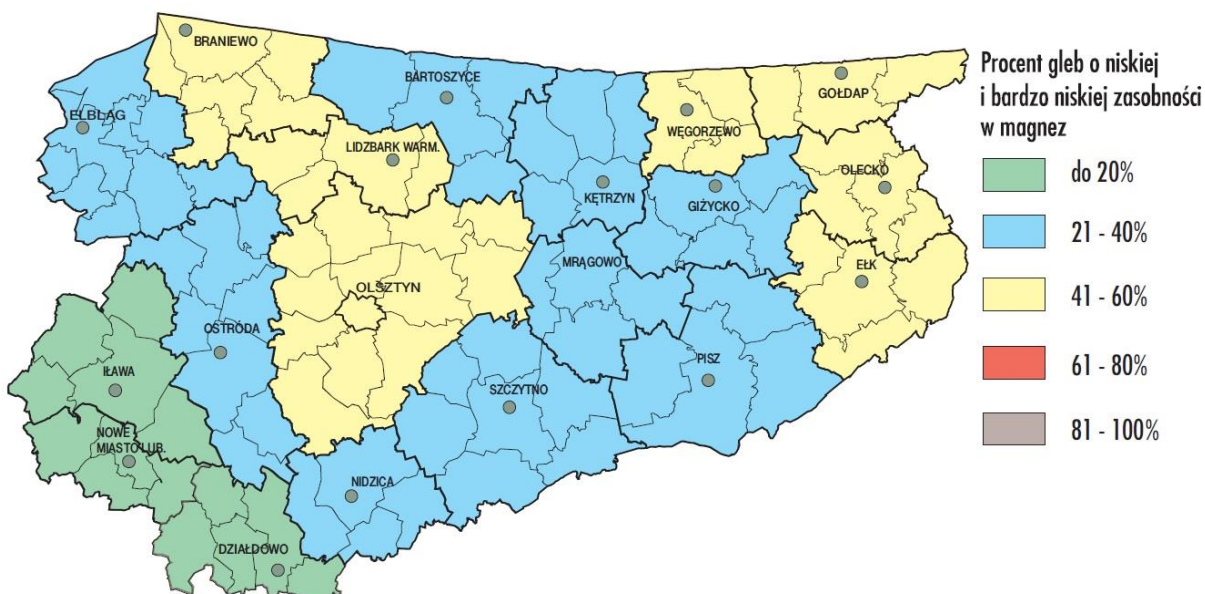

Źródło: „Raport o stanie środowiska województwa warmińsko-mazurskiego w 2015 roku”

Pod względem udziału gleb o niskiej i bardzo niskiej zasobności w magnez obszar powiatu olsztyńskiego, w tym Gminy Kolno, został zakwalifikowany w przedziale 41-60%.

Rysunek 8. Procent gleb o niskiej i bardzo niskiej zasobności w potas na terenie województwa warmińsko-mazurskiego w 2015r.

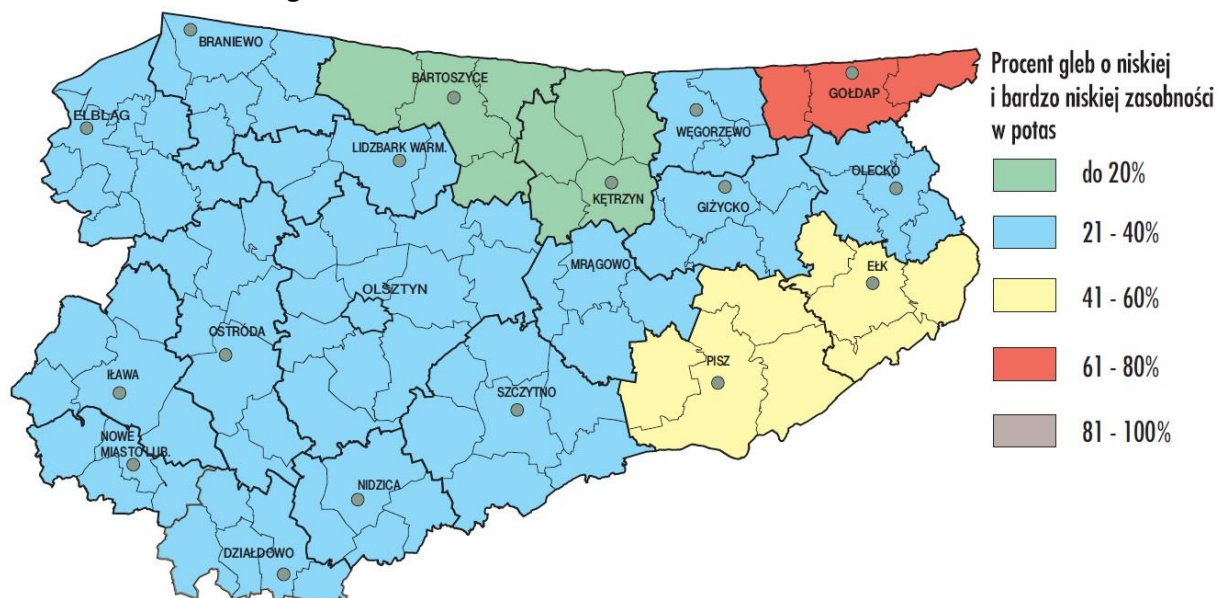

Źródło: „Raport o stanie środowiska województwa warmińsko-mazurskiego w 2015 roku”

Pod względem udziału gleb o niskiej i bardzo niskiej zasobności w potas obszar powiatu olsztyńskiego, w tym Gminy Kolno, został zakwalifikowany w przedziale 21-40%.

6.7. Zasoby geologiczne

Na terenie Gminy Kolno znajdują się trzy udokumentowane złoża surowców naturalnych. W poniższej tabeli przedstawiono szczegółową charakterystykę złoża.

Tabela 13. Surowce naturalne występujące na terenie Gminy Kolno.

Nazwa złoża	Gminy	Kopalina	Powierzchnia złoża [ha]	Stan Zagospodarowania
Wólka-Oterki	Kolno	Surowce ilaste d/p kruszywa lekkiego	33,32	złoże rozpoznane wstępnie
Wysoka Dąbrowa	Kolno	Kruszywa naturalne	1,96	złoże zagospodarowane
Wysoka Dąbrowa I	Kolno	Kruszywa naturalne	15,13	złoże rozpoznane szczegółowo

Źródło: Państwowy Instytut Geologiczny

6.8. Gospodarka odpadami

Odpady komunalne na terenie gminy Kolno powstają głównie w gospodarstwach domowych, przedsiębiorstwach handlowych oraz obiektach użyteczności publicznej.

Masa odebranych odpadów w postaci niesegregowanych, zmieszanych odpadów komunalnych (kod odpadu: 200301) z obszaru gminy Kolno w 2016 roku wyniosła 498,480 Mg. Ilość ta została w całości zebrana z obszarów wiejskich. Łączna masa selektywnie odebranych odpadów komunalnych ulegających biodegradacji w 2016 roku wyniosła 6,0 Mg. Osiągnięty poziom recyklingu, przygotowania do ponownego użycia takich frakcji odpadów komunalnych jak: papieru, metali, tworzyw sztucznych, i szkła wyniósł 25,96%. Osiągnięty poziom recyklingu, przygotowania do ponownego użycia innych niż niebezpieczne odpadów budowlanych i rozbiórkowych wyniósł 60,93%.

Gospodarka o obiegu zamkniętym – nowe wytyczne Komisji Europejskiej

2 grudnia 2015 r. Komisja Europejska przedstawiła pakiet dotyczący budowania gospodarki o obiegu zamkniętym (tzw. *circular economy*). Idea gospodarki o obiegu zamkniętym polega na zamknięciu cyklu życia produktu, który w ujęciu linearnym oznacza sekwencję: produkcja - użytkowanie - usunięcie odpadu (ujęcie zwane "od kołyski do grobu" - ang "from cradle to grave"). Zamykając cykl życia otrzymujemy zaś sekwencję: produkcja - użytkowanie - wykorzystanie odpadu w kolejnym cyklu produkcyjnym (ujęcie zwane "od kołyski do kołyski" - ang "from cradle to cradle"). Istotą tego podejścia jest zatem wykorzystanie odpadów powstałych w cyklu życia produktu i tym samym ograniczenie zużycia surowców, zmniejszenie ilości składowanych odpadów oraz zwiększenie strumienia odpadów wykorzystywanych w ramach odzysku i recyklingu.

Poprzez wdrożenie proponowanych rozwiązań planuje się m.in. osiągnięcie do 2030 roku poziomu 65% w zakresie recyklingu odpadów komunalnych oraz 75% w zakresie recyklingu odpadów opakowaniowych. Strumień odpadów przeznaczonych do składowania ma wynieść do 2030 roku maksymalnie 10%. Zostanie również wprowadzony zakaz składowania odpadów segregowanych. Zagadnienia te uwzględnia zarówno Krajowy plan gospodarki odpadami, przyjęty uchwałą nr 88 Rady Ministrów z dnia 1 lipca 2016r. w sprawie Krajowego planu gospodarki odpadami 2022, jak również Plan gospodarki odpadami dla Województwa Warmińsko – Mazurskiego.

W celu wdrożenia gospodarki odpadami w obiegu zamkniętym zostały już uruchomione fundusze na pilotażowe programy, których celem jest upowszechnienie doświadczeń we wdrażaniu gospodarki odpadami o obiegu zamkniętym na poziomie gminy.

Wspólny System Segregacji Odpadów (WSSO)

Wszedł w życie 1 lipca 2017r. i obowiązuje na terenie całego kraju. Gminy powinny zapewnić na terenach przeznaczonych do użytku publicznego możliwość selektywnej zbiórki odpadów zgodnie ze Wspólnym Systemem Segregacji Odpadów. Pojemniki oraz worki powinny zabezpieczać odpady przed pogorszeniem jakości zbieranej frakcji dla przyszłych procesów ich przetwarzania. Na wymianę pojemników we właściwych kolorach gminy będą miały pięć lat. Obecne pojemniki oznacza się oznakowaniem, o którym mowa powyżej w terminie nie dłuższym niż 6 miesięcy od dnia wejścia w życie Wspólnego Systemu Segregacji Odpadów. Obecnie obowiązująca umowa na odbieranie lub odbieranie

Prognoza oddziaływania na środowisko dla Programu Ochrony Środowiska dla Gminy Kolno na lata 2017 – 2020 z perspektywą do 2024

i zagospodarowanie odpadów komunalnych od właścicieli nieruchomości, która będzie jeszcze obowiązywała w dniu wejścia w życie Wspólnego Systemu Segregacji Odpadów, zachowuje swoją ważność do czasu, na który została zawarta, jednak nie dłuższy niż do dnia 30 czerwca 2021 r.

Regiony Gospodarki Odpadami

Gospodarka odpadami w województwie warmińsko – mazurskim opiera się na wskazanych w „*Planie gospodarki odpadami dla województwa warmińsko-mazurskiego na lata 2016-2022*” regionach gospodarki odpadami komunalnymi (RGOK). W województwie warmińsko-mazurskim wydziela się pięć regionów gospodarki odpadami komunalnymi:

- Region Północny,
- Region Zachodni,
- Region Centralny,
- Region Północno-Wschodni,
- Region Wschodni.

Gmina Kolno przynależy do Regionu Centralnego. Poniżej przedstawiono w formie graficznej podział województwa warmińsko-mazurskiego na poszczególne regiony gospodarki odpadami.

Na terenie Regionu Centralnego aktualnie funkcjonuje siedem instalacji o statusie regionalnym. System uzupełnia trzynaście instalacji zastępczych. Na terenie Regionu Centralnego aktualnie funkcjonuje siedem instalacji o statusie regionalnym. System uzupełnia trzynaście instalacji zastępczych.

Rysunek 9. Podział województwa warmińsko-mazurskiego na regiony gospodarowania odpadami komunalnymi.



Źródło: „*Plan gospodarki odpadami dla województwa warmińsko-mazurskiego na lata 2016-2022*”

6.9. Klimat akustyczny

Hałas jest czynnikiem stresogennym. Przy długotrwałej ekspozycji powoduje m. in. choroby układu krążenia, choroby psychiczne i zaburzenia snu. Według rozporządzenia Ministra Środowiska z dnia 14 czerwca 2007 r. w sprawie dopuszczalnych poziomów hałasu w środowisku (Dz. U. z 2014 r. poz. 112), terenami podlegającymi ochronie akustycznej są tereny zabudowy mieszkaniowej jednorodzinnej, wielorodzinnej, zagrodowej, tereny szpitali, szkół, domów opieki społecznej, uzdrowisk oraz tereny rekreacyjno-wypoczynkowe. Oceny stanu akustycznego środowiska dokonuje się na podstawie wskaźników krótkookresowych i długookresowych. Wskaźniki krótkookresowe w odniesieniu do jednej doby dla pory dnia (LAeq D) i dla pory nocy (LAeq N) mają zastosowanie do ustalania i kontroli warunków korzystania ze środowiska. Wskaźniki długookresowe dla przedziału odniesienia równemu wszystkim dobom w roku dla pory dziennie-wieczorno-nocnej (LDWN) i nocnej (LN) stosuje się do prowadzenia długookresowej polityki w zakresie ochrony przed hałasem np. podczas sporządzania map akustycznych i programów ochrony środowiska

Hałas drogowy

Na terenie gminy Kolno głównym źródłem hałasu drogowego są:

- Drogi krajowe:
 - Droga Krajowa nr 57,
- Drogi wojewódzkie:
 - Droga wojewódzka nr 590,
 - Droga wojewódzka nr 593,
 - Droga wojewódzka nr 596,
 - Droga wojewódzka nr 594.
- Drogi powiatowe,
- Drogi gminne,
- Drogi wewnętrzne.

W ostatnich latach Wojewódzki Inspektorat Ochrony Środowiska w Olsztynie nie przeprowadzał, w ramach Państwowego Monitoringu Środowiska, badań środowiska akustycznego, w punktach zlokalizowanych na terenie gminy Kolno.

Hałas kolejowy

Przez gminę Kolno przebiega fragment linii kolejowej nr 353 relacji Poznań Wschód Skandawa. W związku z ich istnieniem, na obszarach przez które przebiegają torowiska, może wystąpić potencjalne zagrożenie nadmiernym hałasem, którego źródłem jest kolej.

Hałas przemysłowy

Hałas przemysłowy powodowany jest eksploatacją instalacji lub urządzeń związanych z prowadzoną działalnością przemysłową. Emisja zanieczyszczenia środowiska hałasem regulowana jest w posiadanych przez podmioty gospodarcze zezwoleniach, dopuszczających określone poziomy hałasu odrębnie dla pory dziennej i nocnej. Uciążliwość hałasu emitowanego z obiektów przemysłowych zależy między innymi od ich ilości, czasu pracy czy odległości od terenów podlegających ochronie akustycznej.

6.10. Promieniowanie elektromagnetyczne

Zagadnienia dotyczące ochrony ludzi i środowiska przed niekorzystnym oddziaływaniem pól elektromagnetycznych regulowane są przepisami dotyczącymi:

- ochrony środowiska,
- bezpieczeństwa i higieny pracy,
- prawa budowlanego,
- zagospodarowania przestrzennego,
- przepisami sanitarnymi.

Jako promieniowanie niejonizujące określa się promieniowanie, którego energia oddziałująca na każde ciało materialne nie wywołuje w nim procesu jonizacji. Promieniowanie to związane jest ze zmianami pola elektromagnetycznego. Poniżej zestawiono potencjalne źródła omawianego promieniowania

- urządzenia wytwarzające stałe pole elektryczne i magnetyczne,
- urządzenia wytwarzające pole elektryczne i magnetyczne o częstotliwości 50 Hz, (stacje i linie elektroenergetyczne wysokiego napięcia),
- urządzenia wytwarzające pole elektromagnetyczne o częstotliwości od 1 kHz do 300 GHz, (urządzenia radiokomunikacyjne, radionawigacyjne i radiolokacyjne),
- inne źródła promieniowania z zakresu częstotliwości: 0 - 0,5 Hz, 0,5 - 50 Hz oraz 50-1000 Hz.

Zagadnienia dotyczące promieniowania niejonizującego są określone przez Rozporządzenie Ministra Środowiska z dnia 30 października 2003 roku w sprawie dopuszczalnych poziomów pól elektromagnetycznych w środowisku oraz sposobów sprawdzania dotrzymania tych poziomów (Dz. U. 2003r., Nr 192, poz. 1883).

Dla terenów przeznaczonych pod zabudowę mieszkaniową, rozporządzenie ustala odrębną wartość składowej elektrycznej pola w wysokości 7 V/m.

Dla pozostałych terenów, na których przebywanie ludzi jest dozwolone bez ograniczeń, rozporządzenie ustala wysokość składowej elektrycznej pola elektromagnetycznego o częstotliwości 50 Hz w wysokości 10 kV/m, natomiast składowej magnetycznej w wysokości 60 A/m. ponadto rozporządzenie określa:

- dopuszczalne poziomy elektromagnetycznego promieniowania niejonizującego;
- metody kontroli dopuszczalnych poziomów pól elektromagnetycznych;
- metody wyznaczania dotrzymania dopuszczalnych poziomów pól elektromagnetycznych, jeżeli w środowisku występują pola elektromagnetyczne z różnych zakresów częstotliwości.

Na terenie gminy Kolno źródła promieniowania niejonizującego stanowią:

- linie i stacje elektroenergetyczne wysokich napięć,
- urządzenia radiokomunikacyjne,
- radionawigacyjne i radiolokacyjne

Prognoza oddziaływania na środowisko dla Programu Ochrony Środowiska dla Gminy Kolno
na lata 2017 – 2020 z perspektywą do 2024

Rysunek 10. Lokalizacja nadajników CDMA na terenie województwa warmińsko-mazurskiego w 2015r.

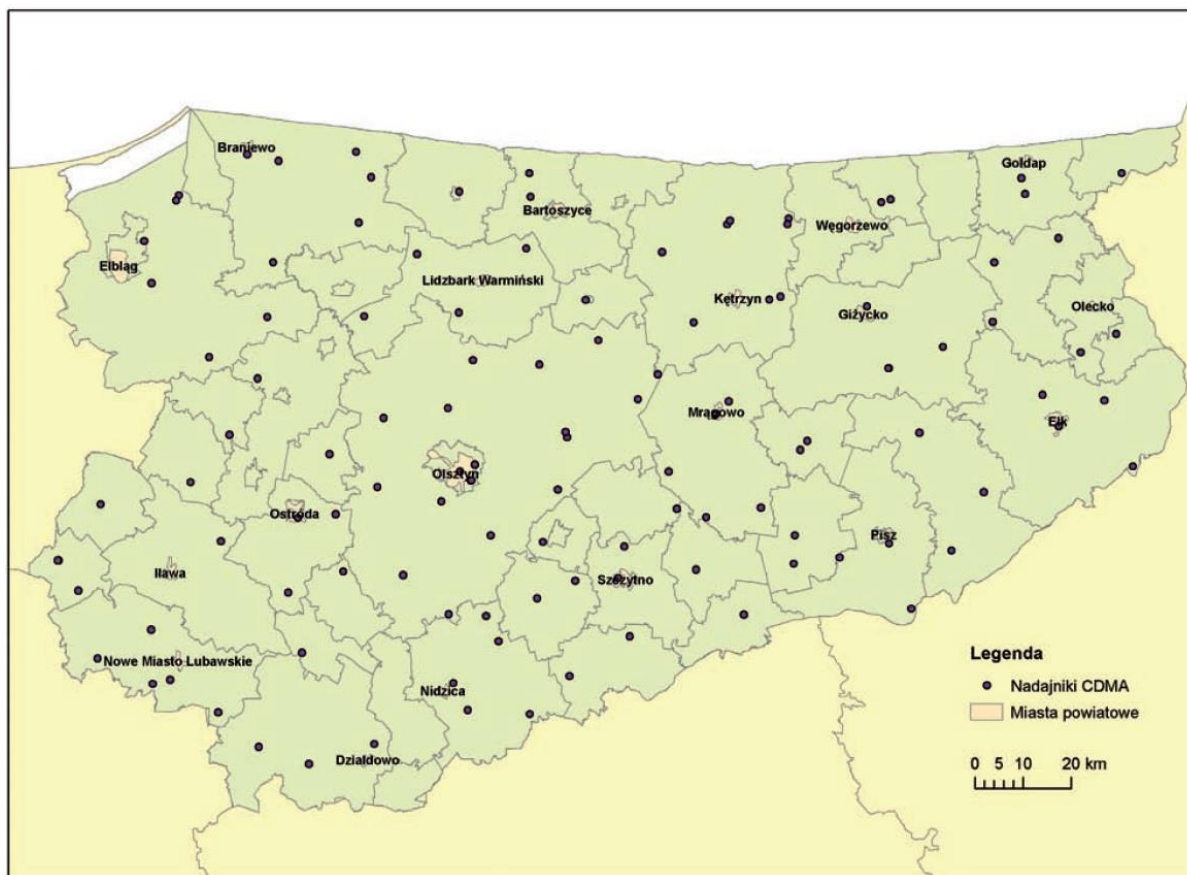

Źródło: „Raport o stanie środowiska województwa warmińsko-mazurskiego w 2015 roku”

Prognoza oddziaływania na środowisko dla Programu Ochrony Środowiska dla Gminy Kolno
na lata 2017 – 2020 z perspektywą do 2024

Rysunek 11. Lokalizacja nadajników GSM na terenie województwa warmińsko-mazurskiego w 2015r.

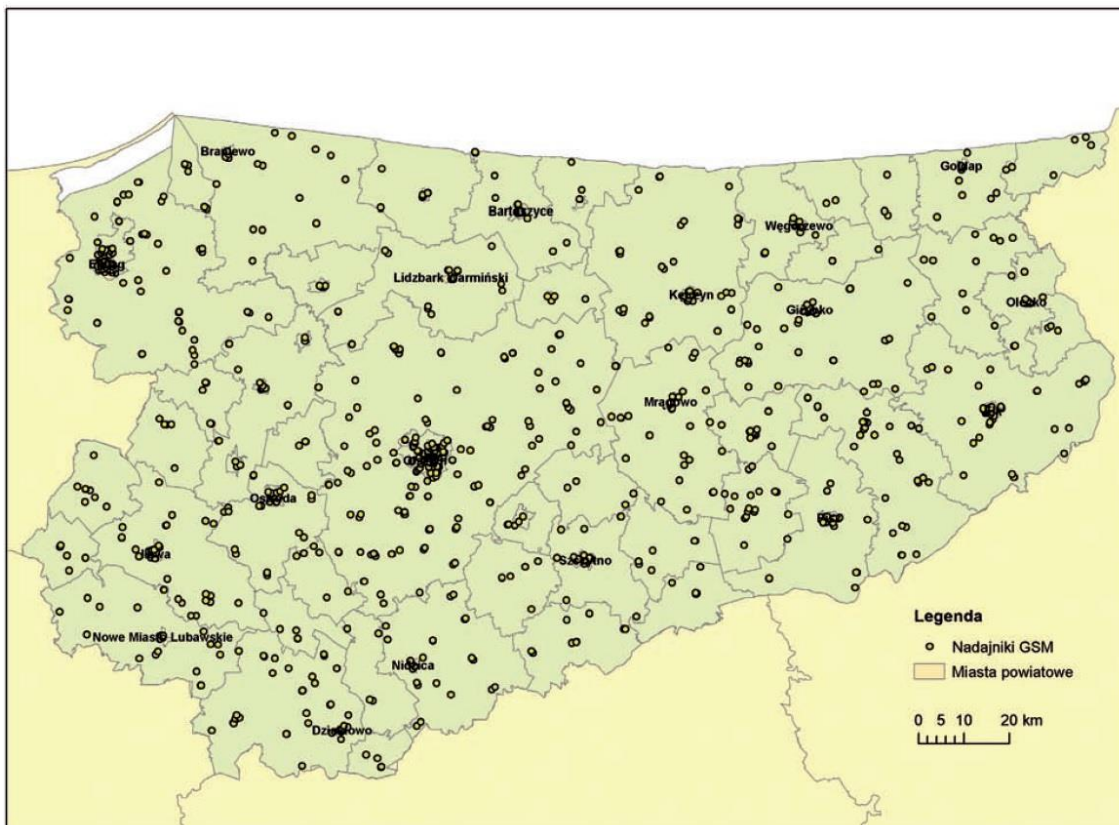

Źródło: „Raport o stanie środowiska województwa warmińsko-mazurskiego w 2015 roku”

Rysunek 12. Lokalizacja nadajników LTE na terenie województwa warmińsko-mazurskiego w 2015r.

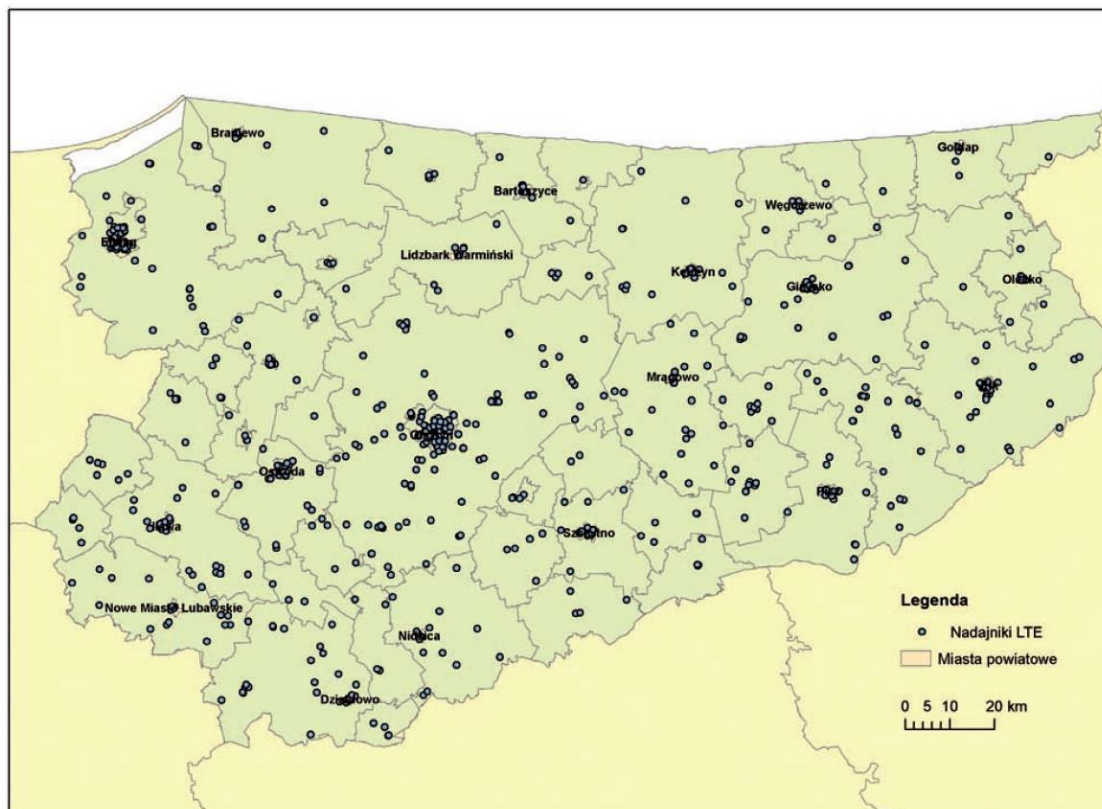

Źródło: „Raport o stanie środowiska województwa warmińsko-mazurskiego w 2015 roku”

Rysunek 13. Lokalizacja nadajników UMTS na terenie województwa warmińsko-mazurskiego w 2015r.

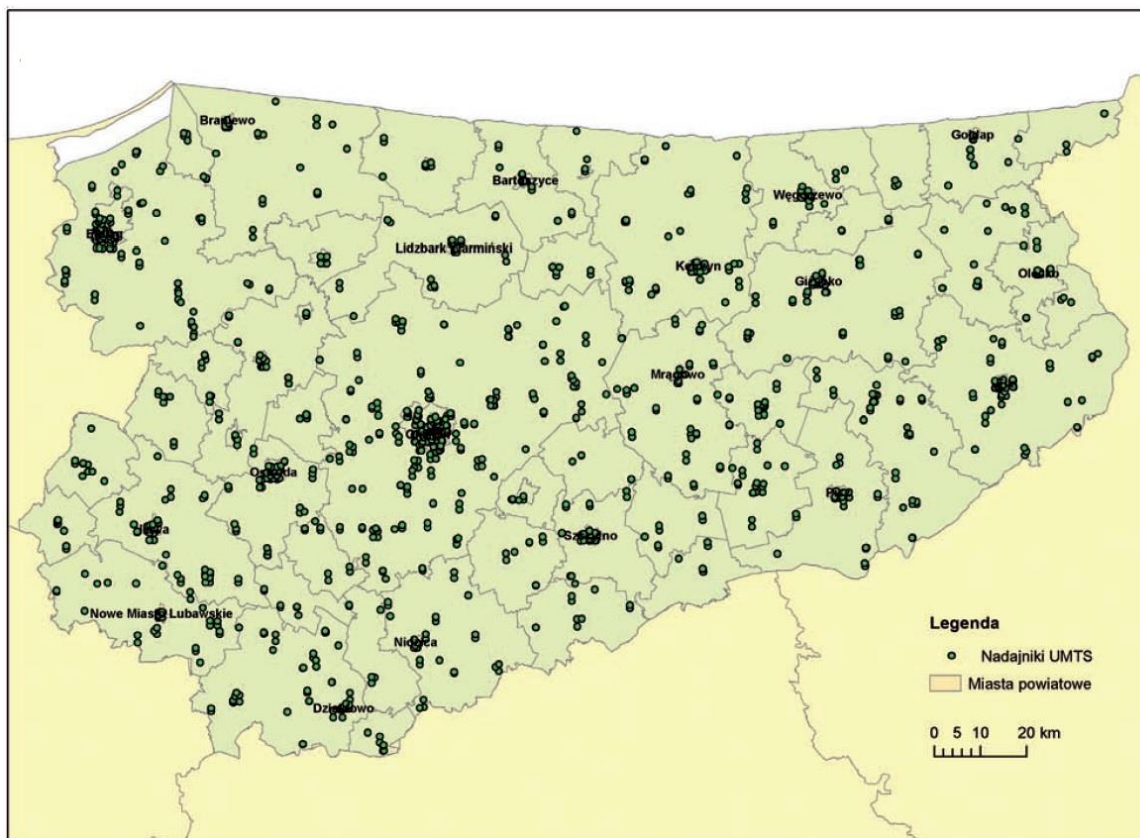

Źródło: „Raport o stanie środowiska województwa warmińsko-mazurskiego w 2015 roku”

Wojewódzki Inspektorat Ochrony Środowiska w Olsztynie prowadzi monitoring poziomów pól elektromagnetycznych na terenie całego województwa warmińsko-mazurskiego. W ramach monitoringu wyznaczono 135 punktów pomiarowych dla trzyletniego cyklu pomiarowego, po 45 punktów dla każdego roku.

Na terenie Gminy Kolno nie badano dotychczas poziomu pól elektromagnetycznych w ramach sieci monitoringu WIOŚ. W celu zobrazowania skali problemu w zakresie poziomów pól elektromagnetycznych na obszarach podobnych do Gminy Kolno, wzięto pod uwagę wyniki pomiarów dokonanych na obszarach wiejskich z całego województwa warmińsko-mazurskiego w roku 2015.

6.11. Zasoby przyrodnicze

Na terenie Gminy Kolno występują następujące formy ochrony przyrody:

- Obszary chronionego krajobrazu,
- Rezerwat Przyrody,
- Pomniki Przyrody.

Obszar Chronionego Krajobrazu

- **Obszar Chronionego Krajobrazu Doliny Symsarny**
Uchwała Nr XX/471/16 Sejmiku Województwa Warmińsko-Mazurskiego z dnia 27 września 2016 r. w sprawie Obszaru Chronionego Krajobrazu Doliny Symsarny. Obszar Chronionego Krajobrazu Doliny Symsarny ma powierzchnię 19 242,16ha. Został on powołany 1 stycznia 1985.
- **Obszar Chronionego Krajobrazu Doliny Rzeki Guber**
Rozporządzenie Nr 157 Wojewody Warmińsko-Mazurskiego z dnia 19 grudnia 2008 r. w sprawie Obszaru Chronionego Krajobrazu Doliny Rzeki Guber. Obszar Chronionego Krajobrazu Doliny Rzeki Guber ma powierzchnię 14 363,8ha. Został on powołany 1 stycznia 1985.
- **Obszar Chronionego Krajobrazu Jezior Legińsko-Mrągowskich**
Rozporządzenie Nr 159 Wojewody Warmińsko-Mazurskiego z dnia 19 grudnia 200 r. w sprawie Obszaru Chronionego Krajobrazu Jezior Legińsko-Mrągowskich. Obszar Chronionego Krajobrazu Jezior Legińsko-Mrągowskich ma powierzchnię 20 615,9ha. Został on powołany 1 stycznia 1985.

Rysunek 14. Gmina Kolno na tle Obszarów Chronionego Krajobrazu.

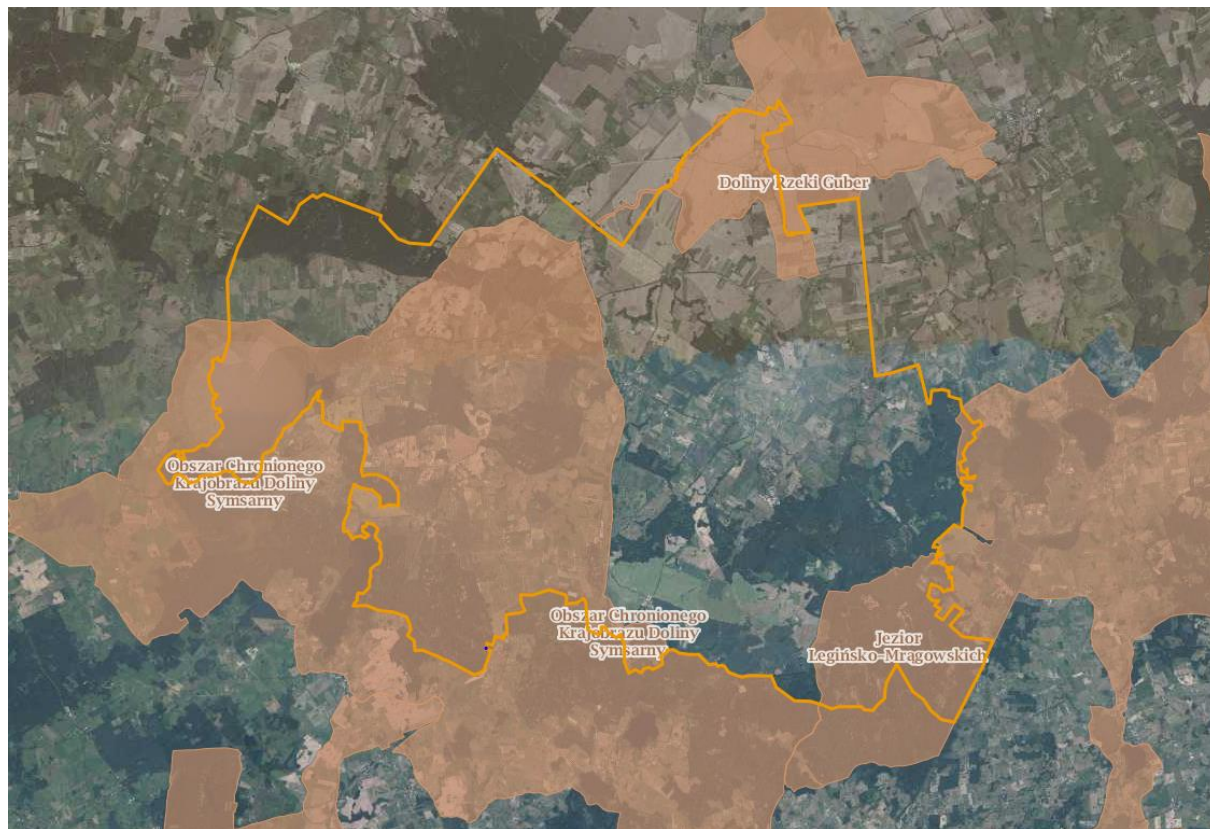

Źródło: www.geoserwis.gdos.gov.pl

Rezerwat Bukowy

Zarządzenie Nr 42 Regionalnego Dyrektora Ochrony Środowiska w Olsztynie z dnia 23 sierpnia 2010 r. w sprawie rezerwatu przyrody "Bukowy".

Rezerwat Bukowy jest rezerwatem leśnym, o powierzchni 8,35ha, zlokalizowanym na terenie gminy Kolno. Został on powołany 31 grudnia 1954 roku w celu ochrony 150-letniego, dorodnego drzewostanu bukowego.

Rysunek 15. Rezerwat Bukowy na tle Gminy Kolno.



Źródło: www.geoserwis.gdos.gov.pl

Pomniki przyrody

Zgodnie z danymi RDOŚ w Olsztynie na terenie gminy Kolno zlokalizowanych jest 6 obiektów zaliczonych do pomników przyrody.

Tabela 14. Pomniki przyrody na terenie Gminy Kolno.

Nr ew.	Obiekt	Obwód [cm]	Wysokość [m]	Lokalizacja	Rok uznania
377	dąb szypułkowy <i>Quercus robur</i>	460	22	1,5 km N od Kruz, pod lasem	Nr 377/83 15.11.1983r.
410	dąb szypułkowy <i>Quercus robur</i>	490	26	N-ctwo Mrągowo, oddz. 74m, przy W brzegu J. Legińskiego	RGiL-op-410/84 11.06.1984 r.
411	dąb szypułkowy <i>Quercus robur</i> - 6 szt.	300-432	23-26	N-ctwo Mrągowo, oddz. 84c, przy W brzegu J. Legińskiego	RGiL-op-411/84 11.06.1984 r.
502	dąb szypułkowy <i>Quercus robur</i>	450	24	N-ctwo Mrągowo, przy leśniczówce na trasie Samławki-Otry	Zarz. Nr 21 Woj. Olsztyńskiego 08.03.1989 r.
1222	dąb szypułkowy <i>Quercus robur</i>	365	30	N-ctwo Bartoszyce, L-ctwo Lutry, oddz. 295i, obręb Bartniki	Dz. Urz. Woj. Warm-Maz. Nr 134, poz.1685 2004 r.
-	Aleja: klon zwyczajny <i>Acer platanoides</i> grab zwyczajny <i>Carpinus betulus</i> lipa drobnolistna <i>Tilia cordata</i> dąb szypułkowy <i>Quercus robur</i> jesion wyniosły <i>Fraxinus excelsior</i>	108-308	-	Ġródpolna dwustronna, jednorzędowa zwarta aleja przy drodze nr 593 na odcinku Lutry - Mnichowo	Dz. Urz. Woj. Warm. – Maz. Nr 59, poz. 903 z 07.05.2009 r.

Źródło: RDOŚ w Olsztynie

Lasy

Z danych Głównego Urzędu Statystycznego wynika, iż powierzchnia gruntów leśnych na terenie Gminy Kolno wynosi 4 633,8 ha, co daje lesistość na poziomie 25,9%. Wskaźnik lesistości gminy jest niższy niż średnia krajowa, która wynosi 29,2%.

Lasy państwowe występujące na terenie gminy Kolno są zarządzane przez Nadleśnictwo Mrągowo, Nadleśnictwo Wipsowo oraz Nadleśnictwo Bartoszyce.

Prognoza oddziaływania na środowisko dla Programu Ochrony Środowiska dla Gminy Kolno na lata 2017 – 2020 z perspektywą do 2024

Na terenie tych Nadleśnictw napotkać można następujące typy siedliskowe lasu:

- Las świeży
- Las wilgotny
- Las mieszany świeży
- Las mieszany wilgotny
- Las mieszany bagienny
- Ols
- Ols jesionowy
- Lasy łąkowe
- Bór świeży
- Bór bagienny
- Bór mieszany świeży
- Bór mieszany wilgotny
- Bór mieszany bagienny

Rysunek 16. Nadleśnictwa na tle Gminy Kolno.

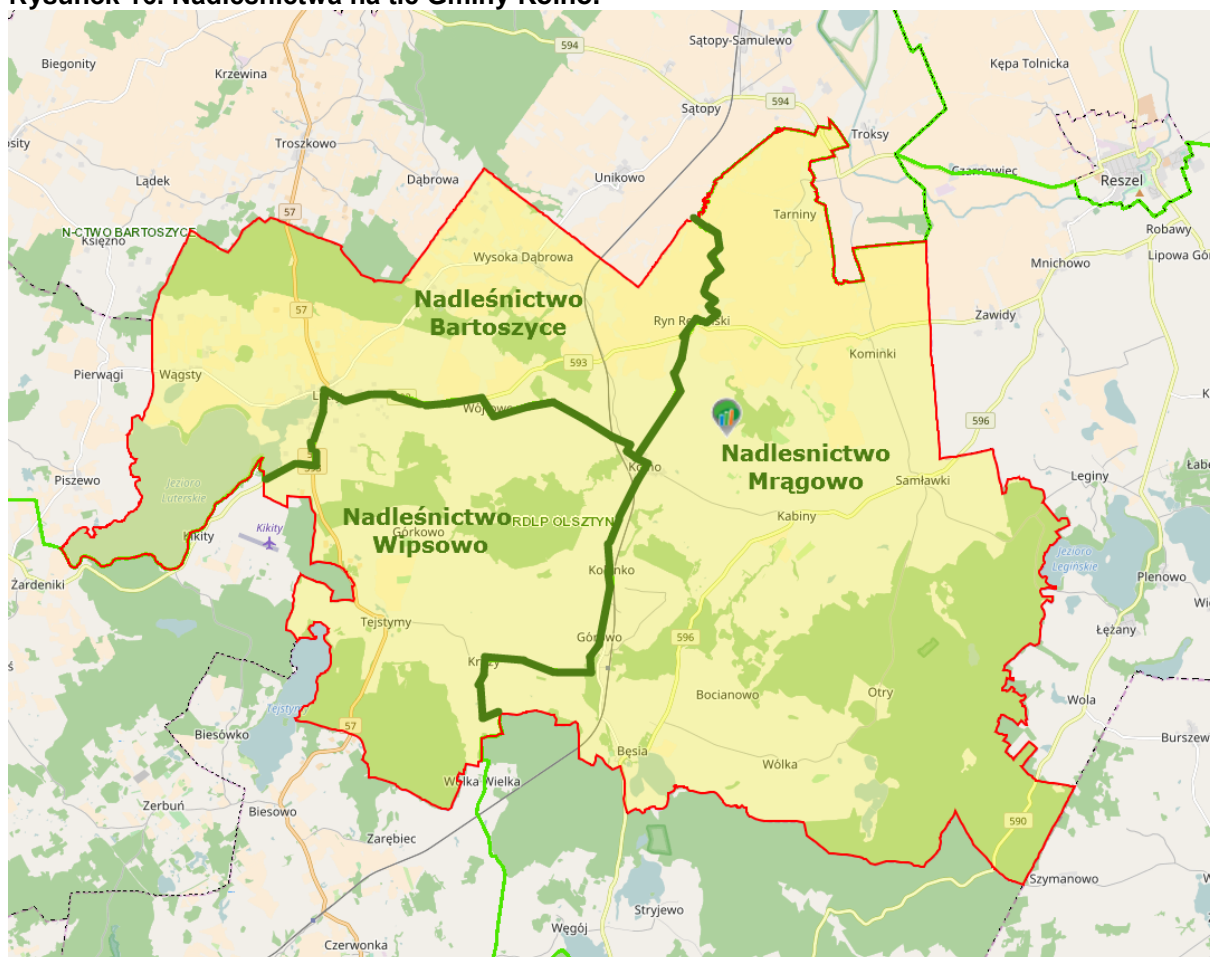

Źródło: Bank Danych o lasach

Od 17 czerwca 2017r. obowiązują nowe przepisy związane z usuwaniem drzew i krzewów, wprowadzone na mocy ustawy z 11 maja 2017r. o zmianie ustawy o ochronie przyrody (Dz.U. poz. 1074) Usunięcie drzew w pasie drogowym podlega uzgodnieniu z regionalnym dyrektorem ochrony środowiska.

7. Główne problemy ochrony środowiska

Przedstawione poniżej problemy ochrony środowiska są wynikiem wykonanej oceny stanu środowiska w ramach wyznaczonych obszarów interwencji. Zdiagnozowane problemy mają charakter wyłącznie informacyjny, a ich celem jest ukierunkowanie działań w taki sposób aby jest zminimalizować lub wyeliminować. Wskazane poniżej problemy dały podstawy do wyznaczenia w projekcie POŚ dla Gminy Kolno odpowiednich celów i kierunków interwencji wraz z zadaniami, których realizacja przyczyni się do poprawy stanu środowiska na terenie Gminy.

Poniższa tabela przedstawia główne problemy z punktu widzenia ochrony środowiska.

Tabela 15: Główne problemy środowiska zidentyfikowane na terenie Gminy Kolno.

Komponent środowiska	Główne problemy
Powietrzne atmosferyczne i klimat	Zanieczyszczenie powietrza wynikające z tzw. niskiej emisji, w tym spalania odpadów komunalnych w piecach domowych. Przekroczenia średniorocznych stężeń benzo(a)pirenu dla strefy warmińsko-mazurskiej, do której została zakwalifikowana gmina Kolno.
Klimat akustyczny	Natężenie ruchu komunikacyjnego na drodze krajowej nr 57, drogi wojewódzkie nr 590, 593, 594 oraz 596.
Promieniowanie elektromagnetyczne	Lokalizacja potencjalnych źródeł promieniowania elektromagnetycznego w bezpośredniej bliskości zabudowy mieszkaniowej.
Zasoby wodne	Zły stan wód powierzchniowych. Zagrożenia nieosiągnięcia celów środowiskowych dla JCWP na terenie gminy. Niedostateczny stopień skanalizowania terenów gminy.
Gleby	Zagrożenia naturalne: erozja. Zagrożenie zanieczyszczenia gleb związane z rolnictwem.
Zasoby geologiczne	Ingerencja w środowisko naturalne związana z eksploatacją surowców naturalnych.
Gospodarka odpadami	Istnienie „dzikich” wysypisk.
Zasoby przyrodnicze	Przekształcenia środowiska związane z działalnością człowieka.
Zagrożenie poważnymi awariami	Obecność drogi krajowej i dróg wojewódzkich, które mogą być transportowane substancje niebezpieczne.

Źródło: opracowanie własne

Założeniem projektu POŚ dla Gminy Kolno jest stopniowa eliminacja ww. problemów środowiskowych poprzez realizację zamierzeń o charakterze inwestycyjnym jak i nie inwestycyjnym.

8. Potencjalne zmiany istniejącego stanu środowiska w przypadku braku realizacji projektu

Celem projektu POŚ dla Gminy Kolno jest przedstawienie kierunków racjonalnych działań programowych na dalsze lata i poprawa stanu środowiska przyrodniczego Gminy, bądź utrzymanie dobrego poziomu tam gdzie został on osiągnięty w wyniku realizacji założeń poprzednich projektów. Zawarte w dokumencie rozwiązania inwestycyjne oraz organizacyjno–edukacyjne przyczynią się do właściwego, zgodnego z zasadą zrównoważonego rozwoju gospodarowania zasobami przyrodniczymi. Opracowany Program jest wypełnieniem obowiązku władz Gminy Kolno w zakresie sporządzania strategicznych dokumentów, co pozwala władzom na bieżąco monitorować stan środowiska oraz planować na tej podstawie zadań służących ochronie środowiska. Dokument określa politykę środowiskową, a także wyznacza cele i kierunki interwencji, które odnoszą się do aspektów środowiskowych, usystematyzowanych według priorytetów. Projekt POŚ dla Gminy Kolno przyczyni się do uzyskania w Gminie sukcesywnego ograniczenia degradacji środowiska, ochrony i rozwoju jego walorów. Odstąpienie od realizacji zapisów projektowanego dokumentu będzie wiązało się z odstąpieniem od obowiązku realizacji strategicznych celów ochrony środowiska w kontekście szerszej perspektywy postrzegania tej problematyki. W przypadku braku wdrażania POŚ, przeprowadzona analiza i ocena istniejącego stanu środowiska może sugerować, iż może nastąpić pogorszenie stanu środowiska.

Brak realizacji zapisów projektu POŚ dla Gminy Kolno może doprowadzić m.in. do:

- pogorszenia stanu i jakości powietrza atmosferycznego,
- pogorszenia stanu klimatu akustycznego,
- pogorszenia jakości i zasobności wód powierzchniowych i podziemnych,
- pogorszenia stanu gospodarki wodno–ściekowej,
- pogorszenia jakości i zasobności gleb i powierzchni ziemi,
- pogorszenia systemu gospodarowania odpadami, w tym ograniczenia powstawaniu odpadów,
- pogorszenia stanu zasobów przyrodniczych, różnorodności biologicznej, obszarów cennych przyrodniczo, w tym obszarów objętych ochroną prawną,
- pogorszenia walorów krajobrazowych,
- pogorszenia jakości życia mieszkańców z uwagi na przekroczenia standardów ochrony środowiska.

Pozytywnym skutkiem środowiskowym w przypadku zaniechania realizacji założeń projektu POŚ dla Gminy Kolno będzie wyeliminowanie negatywnego, krótkotrwałego wpływu występującego podczas działań typowo inwestycyjnych m.in. budowy/przebudowy układu komunikacyjnego, termomodernizacji obiektów czy rozbudowy infrastruktury wodno–ściekowej. W przypadku braku realizacji powyższych zamierzeń nie dojdzie do zajęcia nowych powierzchni biologicznie czynnych, wzrostu emisji hałasu oraz gazów i pyłów do powietrza w miejscach dotąd nieprzekształconych antropogenicznie. Brak realizacji zamierzeń inwestycyjnych wiąże się z mniejszą ingerencją w komponenty środowiska tj.: wody, gleby, środowisko przyrodnicze oraz krajobraz lokalny.

Zaniechanie założeń projektu Programu wiąże się z mniejszym prawdopodobieństwem zniszczenia siedlisk przyrodniczych oraz naruszenia funkcjonowania korytarzy migracyjnych czy też obszarów chronionych. Realizacja zadań ingerujących w stan środowiska wiąże się z niedogodnościami na etapie wdrażania, niemniej wiąże się z szeregiem korzyści po zakończeniu inwestycji (poprawa stanu powietrza, poprawa efektywności energetycznej, poprawa mobilności miejskiej, szczelny system wodno-ściekowy).

9. Cele ochrony środowiska ustanowione na szczeblu międzynarodowym, wspólnotowym i krajowym

Zagadnienia i cele środowiskowe ustanowione na szczeblu międzynarodowym i wspólnotowym ze względu na priorytetowe traktowanie ochrony środowiska zawarte są w wielu konwencjach międzynarodowych i podstawowych aktach tworzących Wspólnotę UE. Dokumenty te stanowią ramy dla regulacji prawnych (dyrektywy i rozporządzenia w prawie unijnym oraz ustawy i rozporządzenia w prawie polskim) oraz stanowią podstawę dla kształtowania polityki ochrony środowiska w określonej perspektywie czasowej, w szeregu tworzonych dokumentów (strategie, polityki, programy). Cele polityki ochrony środowiska na szczeblu wspólnotowym zostały określone w wielu dokumentach strategicznych, które stanowią ramy dla dokumentów krajowych i regionalnych.

W niniejszej części dokonano analizy zgodności celów projektu POŚ dla Gminy Kolno z celami innych dokumentów strategicznych na poziomie międzynarodowym, w tym unijnym, krajowym oraz wojewódzkim. Porównanie to pełni rolę oceny spójności celów projektowanego dokumentu z celami innych dokumentów strategicznych.

1) Dokumenty międzynarodowe

Europa 2020 – Strategia na rzecz inteligentnego i zrównoważonego rozwoju sprzyjającego włączeniu społecznemu

CEL 1: OSIĄGNIĘCIE WSKAŹNIKA ZATRUDNIENIA NA POZIOMIE 75%,
wśród kobiet i mężczyzn w wieku 20–64 lat, w tym poprzez zwiększenie zatrudnienia młodzieży, osób starszych i pracowników nisko wykwalifikowanych oraz skuteczniejszą integrację legalnych imigrantów.

CEL 2: POPRAWA WARUNKÓW PROWADZENIA DZIAŁALNOŚCI BADAWCZO-ROZWOJOWEJ,

w szczególności z myślą o tym, aby łączny poziom inwestycji publicznych i prywatnych w tym sektorze osiągnął 3% PKB; ponadto Komisja Europejska opracuje wskaźnik odzwierciedlający efektywność działalności badawczo-rozwojowej i innowacyjnej.

CEL 3: ZMNIJSZENIE EMISJI GAZÓW CIEPLARNIANYCH O 20%,

w porównaniu z poziomami z 1990 r.; zwiększenie do 20% udziału energii odnawialnej w ogólnym zużyciu energii; dążenie do zwiększenia efektywności energetycznej o 20%. Unia Europejska zdecydowana jest podjąć decyzję o osiągnięciu do 2020 r. 30-procentowej redukcji emisji w porównaniu z poziomami z 1990 r., o ile inne kraje rozwinięte zobowiążą się

Prognoza oddziaływania na środowisko dla Programu Ochrony Środowiska dla Gminy Kolno na lata 2017 – 2020 z perspektywą do 2024

do porównywalnych redukcji emisji, a kraje rozwijające się wniosą wkład na miarę swoich zobowiązań i możliwości.

CEL 4: PODNIESIENIE POZIOMU WYKSZTAŁCENIA, zwłaszcza poprzez dążenie do zmniejszenia odsetka osób zbyt wcześnie kończących naukę do poniżej 10% oraz poprzez zwiększenie do co najmniej 40% odsetka osób w wieku 30–34 lat mających wykształcenie wyższe lub równoważne.

CEL 5: WSPIERANIE WŁĄCZENIA SPOŁECZNEGO, zwłaszcza przez ograniczanie ubóstwa, mając na celu wydzwignięcie z ubóstwa lub wykluczenia społecznego co najmniej 20 mln obywateli.

Program Rozwoju Obszarów Wiejskich 2014-2020

Program Rozwoju Obszarów Wiejskich na lata 2014 – 2020 (PROW 2014-2020) został opracowany na podstawie przepisów Unii Europejskiej, w szczególności *rozporządzenia Parlamentu Europejskiego i Rady (UE) nr 1305/2013 z dnia 17 grudnia 2013 r. w sprawie wsparcia rozwoju obszarów wiejskich przez Europejski Fundusz Rolny na rzecz Rozwoju Obszarów Wiejskich (EFRROW) i uchylającego rozporządzenie Rady (WE) nr 1698/2005* oraz aktów delegowanych i wykonawczych Komisji Europejskiej. Zgodnie z przepisami Unii Europejskiej, Program jest wkomponowany w całościowy system polityki rozwoju kraju, w szczególności poprzez mechanizm Umowy Partnerstwa. Umowa ta określa strategię wykorzystania środków unijnych na rzecz realizacji wspólnych dla UE celów określonych w unijnej strategii wzrostu „*Europa 2020 - Strategia na rzecz inteligentnego i zrównoważonego rozwoju sprzyjającego włączeniu społecznemu*” z uwzględnieniem potrzeb rozwojowych danego państwa członkowskiego.

Celem głównym PROW 2014 – 2020 jest poprawa konkurencyjności rolnictwa, zrównoważone zarządzanie zasobami naturalnymi i działania w dziedzinie klimatu oraz zrównoważony rozwój terytorialny obszarów wiejskich.

Program będzie realizował wszystkie sześć priorytetów wyznaczonych dla unijnej polityki rozwoju obszarów wiejskich na lata 2014 – 2020, a mianowicie:

- Ułatwianie transferu wiedzy i innowacji w rolnictwie, leśnictwie i na obszarach wiejskich.
- Poprawa konkurencyjności wszystkich rodzajów gospodarki rolnej i zwiększenie rentowności gospodarstw rolnych.
- Poprawa organizacji łańcucha żywnościowego i promowanie zarządzania ryzykiem w rolnictwie.
- Odtwarzanie, chronienie i wzmacnianie ekosystemów zależnych od rolnictwa i leśnictwa.
- Wspieranie efektywnego gospodarowania zasobami i przechodzenia na gospodarkę niskoemisyjną i odporną na zmianę klimatu w sektorach: rolnym, spożywczym i leśnym.
- Zwiększanie włączenia społecznego, ograniczanie ubóstwa i promowanie rozwoju gospodarczego na obszarach wiejskich.

Międzynarodowa ochrona środowiska – Globalny Program Działań Szczytu Ziemi: Agenda 21

Jeden z najważniejszych programów międzynarodowych dotyczących zrównoważonego rozwoju ludzkości i ochrony zasobów środowiska naturalnego. Przewiduje on działania na poziomie globalnym, narodowym i lokalnym prowadzone w celu koordynacji wysiłków w rozwiązywaniu problemów światowej ekologii i polityki rozwoju. Program dotyczy wszystkich dziedzin życia w których człowiek oddziałuje na środowisko.

Najważniejsze założenia i cele Agendy 21 to m.in.:

- ochrona i wspomaganie zdrowia człowieka;
- zrównoważony rozwój osiedli ludzkich (powstrzymanie kryzysu ekologicznego miast);
- ochrona atmosfery (przeciwdziałanie efektowi cieplarnianemu, zanikaniu warstwy ozonowej, kwaśnym deszczom);
- bezpieczne wykorzystanie toksycznych substancji chemicznych;
- bezpieczne gospodarowanie odpadami stałymi i ściekowymi, niebezpiecznymi i radioaktywnymi;
- zrównoważone gospodarowanie gruntami rolnymi;
- powstrzymanie niszczenia lasów;
- ochrona i zagospodarowanie zasobów wód słodkich;
- zachowanie różnorodności biologicznej (krajowe oceny różnorodności biologicznej, opracowanie strategii ich zachowania);
- przeciwdziałanie pustynnieniu i suszy;
- edukacja ekologiczna.

Dyrektywa Parlamentu Europejskiego i Rady nr 2001/42/WE z dnia 27 czerwca 2001 r. w sprawie oceny wpływu niektórych planów i programów na środowisko (dyrektywa SOOŚ)

Celem Dyrektywy nr 2001/42/WE „jest zapewnienie wysokiego poziomu ochrony środowiska i przyczynienie się do uwzględniania aspektów środowiskowych w przygotowaniu i przyjmowaniu planów i programów w celu wspierania stałego rozwoju, poprzez zapewnienie, że zgodnie z niniejszą dyrektywą dokonywana jest ocena wpływu na środowisko niektórych planów i programów, które potencjalnie mogą powodować znaczący wpływ na środowisko”.

Dyrektywa Rady nr 85/337/EWG z dnia 27 czerwca 1985 r. w sprawie oceny skutków wywieranych przez niektóre przedsięwzięcia publiczne i prywatne na środowisko naturalne (dyrektywa OOS).

Dyrektywa nr 85/337/EWG dotyczy oceny oddziaływania wywieranego przez niektóre przedsięwzięcia publiczne i prywatne na środowisko. Innymi dokumentami o międzynarodowej randze i charakterze przestrzennym, stanowiącymi podstawę do formułowania celów ochrony środowiska w programach krajowych są konwencje międzynarodowe, sygnowane przez stronę polską, m.in.: Konwencja Ramsarska o obszarach wodno - błotnych z 1971 r. ze zmianami w Paryżu (1982r.) i Regina (1987r.), Konwencja Genewska w sprawie transgranicznego zanieczyszczenia powietrza na dalekie odległości z 1979 r. wraz z II protokołem siarkowym z 1994 r. (Oslo), Konwencja Berneńska

Prognoza oddziaływania na środowisko dla Programu Ochrony Środowiska dla Gminy Kolno na lata 2017 – 2020 z perspektywą do 2024

o ochronie dzikiej fauny i flory europejskiej oraz ich siedlisk naturalnych z 1979 r., Protokół Montrealski w sprawie substancji zubażających warstwę ozonową z 1987r. wraz z poprawkami londyńskim (1990r.), wiedeńskimi (1992r.), Ramowa Konwencja Narodów Zjednoczonych w sprawie zmian klimatu z Rio de Janeiro, 1992 r., Konwencja ONZ o ochronie różnorodności biologicznej z Rio de Janeiro, 1992r. Ramowa Konwencja Narodów Zjednoczonych w sprawie zmian klimatu z Kioto, 1997r. wraz z Protokołem.

Siódmy Program działań UE w dziedzinie ochrony środowiska (7 EAP) - „Dobrze żyć w granicach naszej planety”

Program będzie realizował cele tematyczne i priorytety inwestycyjne określone w stosownych rozporządzeniach UE dotyczących Europejskiego Funduszu Rozwoju Regionalnego. Zgodnie z określonymi zasadami dla Programu wybrano następujące cele tematyczne:

- CT 6 - Zachowanie i ochrona środowiska naturalnego oraz wspieranie efektywnego gospodarowania zasobami,
- CT 7 - Promowanie zrównoważonego transportu i usuwanie niedoborów przepustowości w działaniu najważniejszej infrastruktury sieciowej,
- CT 10 - Inwestowanie w kształcenie, szkolenie oraz szkolenie zawodowe na rzecz zdobywania umiejętności i uczenia się przez całe życie.

2) Dokumenty krajowe

Długookresowa Strategia Rozwoju Kraju. Polska 2030. Trzecia Fala Nowoczesności

Uchwała Nr 16 Rady Ministrów z dnia 5 lutego 2013 r. w sprawie przyjęcia Długookresowej Strategii Rozwoju Kraju. Polska 2030. Trzecia Fala Nowoczesności.

1. Cel 7: „Zapewnienie bezpieczeństwa energetycznego oraz ochrona i poprawa stanu środowiska”:
 - a) Kierunek interwencji – Modernizacja infrastruktury i bezpieczeństwo energetyczne,
 - b) Kierunek interwencji – Modernizacja sieci elektroenergetycznych i ciepłowniczych,
 - c) Kierunek interwencji – Realizacja programu inteligentnych sieci w elektroenergetyce,
 - d) Kierunek interwencji – Wzmocnienie roli odbiorców finalnych w zarządzaniu zużyciem energii,
 - e) Kierunek interwencji – Stworzenie zachęt przyspieszających rozwój zielonej gospodarki,
 - f) Kierunek interwencji – Zwiększenie poziomu ochrony środowiska.
2. Cel 8: „Wzmocnienie mechanizmów terytorialnego równoważenia rozwoju dla rozwijania i pełnego wykorzystania potencjałów regionalnych”:
 - a) Kierunek interwencji – Rewitalizacja obszarów problemowych w miastach,
 - b) Kierunek interwencji – Stworzenie warunków sprzyjających tworzeniu pozarolniczych miejsc pracy na wsi i zwiększaniu mobilności zawodowej na linii obszary wiejskie – miasta,

**Prognoza oddziaływania na środowisko dla Programu Ochrony Środowiska dla Gminy Kolno
na lata 2017 – 2020 z perspektywą do 2024**

- c) Kierunek interwencji – Zrównoważony wzrost produktywności i konkurencyjności sektora rolno-spożywczego zapewniający bezpieczeństwo żywnościowe oraz stymulujący wzrost pozarolniczego zatrudnienia i przedsiębiorczości na obszarach wiejskich,
- d) Kierunek interwencji – Wprowadzenie rozwiązań prawno-organizacyjnych stymulujących rozwój miast.

3. Cel 9: „Zwiększenie dostępności terytorialnej Polski”:

- a) Udrożnienie obszarów miejskich i metropolitarnych poprzez utworzenie zrównoważonego, spójnego i przyjaznego użytkownikom systemu transportowego.

Strategia Na Rzecz Odpowiedzialnego Rozwoju do roku 2020 (z perspektywą do 2030r.)

Uchwała nr 8 Rady Ministrów z dnia 14 lutego 2017 r. w sprawie przyjęcia Strategii na rzecz Odpowiedzialnego Rozwoju do roku 2020 (z perspektywą do 2030 r.).

Cel główny: Tworzenie warunków dla wzrostu dochodów mieszkańców Polski, przy jednoczesnym wzroście spójności w wymiarze społecznym, ekonomicznym, środowiskowym i terytorialnym.

1. Cel szczegółowy I: Trwały wzrost gospodarczy oparty coraz silniej o wiedzę, dane i doskonałość organizacyjną. Główne obszary koncentracji działań:

- Reindustrializacja - wzrost zdolności polskiego przemysłu do sprostania globalnej konkurencji,
- Rozwój innowacyjnych firm - zwiększenie innowacyjności polskich przedsiębiorstw na rynku krajowym i rynkach zagranicznych,
- Małe i średnie przedsiębiorstwa - przemiany strukturalne sektora, nowe formy działania i współpracy, nowoczesne instrumenty wsparcia,
- Kapitał dla rozwoju - trwałe zwiększenie stopy inwestycji i ich jakości w dłuższej perspektywie, przy większym wykorzystaniu środków krajowych,
- Ekspansja zagraniczna - zwiększenie umiędzynarodowienia polskiej gospodarki, zwiększenie eksportu towarów zaawansowanych technologicznie.

2. Cel szczegółowy II – Rozwój społecznie wrażliwy i terytorialnie zrównoważony. Główne obszary koncentracji działań:

- Spójność społeczna - poprawa dostępności usług świadczonych w odpowiedzi na wyzwania demograficzne, wzrost i poprawa wykorzystania potencjału kapitału ludzkiego na rynku pracy.
- Rozwój zrównoważony terytorialnie - zrównoważony rozwój kraju wykorzystujący indywidualne potencjały endogeniczne poszczególnych terytoriów, wzmocnienie regionalnych przewag konkurencyjnych w oparciu o specjalizacje gospodarcze i nowe nisze rynkowe, podniesienie skuteczności i jakości wdrażania polityk ukierunkowanych terytorialnie na wszystkich szczeblach zarządzania.

3. Cel szczegółowy III – Skuteczne państwo i instytucje służące wzrostowi oraz włączeniu społecznemu i gospodarczemu. Główne obszary koncentracji działań:
- Prawo w służbie obywatelom i gospodarce - uproszczenie prawa zapewniające lepsze warunki dla działalności gospodarczej i realizacji potrzeb obywateli,
 - System zarządzania procesami rozwojowymi, w tym instytucje publiczne - Inkluzyjne i skuteczne instytucje publiczne – dostępne i otwarte dla obywateli oraz przedsiębiorców, budowa zintegrowanego systemu planowania społeczno-gospodarczego i przestrzennego,
 - E-państwo - cyfrowe państwo usługowe,
 - Finanse publiczne - stabilne, efektywne i zrównoważone finanse publiczne,
 - Efektywność wykorzystania środków UE - wykorzystanie środków z budżetu Unii Europejskiej w sposób przekładający się na trwałe efekty rozwojowe.

Strategia „Bezpieczeństwo Energetyczne i Środowisko – perspektywa do 2020r.

Strategia „Bezpieczeństwo Energetyczne i Środowisko - perspektywa do 2020 r.” (BEiŚ) została przyjęta uchwałą Rady Ministrów z dnia 15 kwietnia 2014 r. (M.P. z 2014, poz. 469).

1. Cel 1. Zrównoważone gospodarowanie zasobami środowiska
- a) Kierunek interwencji 1.1. – Racjonalne i efektywne gospodarowanie zasobami kopalin,
 - b) Kierunek interwencji 1.2. – Gospodarowanie wodami dla ochrony przed powodzią, suszą i deficytem wody,
 - c) Kierunek interwencji 1.3. – Zachowanie bogactwa różnorodności biologicznej, w tym wielofunkcyjna gospodarka leśna,
 - d) Kierunek interwencji 1.4. – Uporządkowanie zarządzania przestrzenią,
2. Cel 2. Zapewnienie gospodarce krajowej bezpiecznego i konkurencyjnego zaopatrzenia w energię
- a) Kierunek interwencji 2.1. – Lepsze wykorzystanie krajowych zasobów energii,
 - b) Kierunek interwencji 2.2. – Poprawa efektywności energetycznej,
 - c) Kierunek interwencji 2.6. – Wzrost znaczenia rozproszonych, odnawialnych źródeł energii,
 - d) Kierunek interwencji 2.7. – Rozwój energetyczny obszarów podmiejskich i wiejskich,
 - e) Kierunek interwencji 2.8. – Rozwój systemu zaopatrywania nowej generacji pojazdów wykorzystujących paliwa alternatywne,
3. Cel 3. Poprawa stanu środowiska
- a) Kierunek interwencji 3.1. – Zapewnienie dostępu do czystej wody dla społeczeństwa i gospodarki,
 - b) Kierunek interwencji 3.2. – Racjonalne gospodarowanie odpadami, w tym wykorzystanie ich na cele energetyczne,
 - c) Kierunek interwencji 3.3. – Ochrona powietrza, w tym ograniczenie oddziaływania energetyki,

**Prognoza oddziaływania na środowisko dla Programu Ochrony Środowiska dla Gminy Kolno
na lata 2017 – 2020 z perspektywą do 2024**

- d) Kierunek interwencji 3.4. – Wspieranie nowych i promocja polskich technologii energetycznych i środowiskowych,
- e) Kierunek interwencji 3.5. – Promowanie zachowań ekologicznych oraz tworzenie warunków do powstawania zielonych miejsc pracy

Strategia innowacyjności i efektywności gospodarki „Dynamiczna Polska 2020”

Uchwała Nr 7 Rady Ministrów z dnia 15 stycznia 2013 r. w sprawie Strategii Innowacyjności i Efektywności Gospodarki "Dynamiczna Polska 2020".

1. Cel 1: Dostosowanie otoczenia regulacyjnego i finansowego do potrzeb innowacyjnej i efektywnej gospodarki

- a) Kierunek działań 1.2. – Koncentracja wydatków publicznych na działaniach prorozwojowych i innowacyjnych
 - Działanie 1.2.3. – Identyfikacja i wspieranie rozwoju obszarów i technologii o największym potencjale wzrostu,
 - Działanie 1.2.4. – Wspieranie różnych form innowacji,
 - Działanie 1.2.5. – Wspieranie transferu wiedzy i wdrażania nowych/nowoczesnych technologii w gospodarce (w tym technologii środowiskowych),
- b) Kierunek działań 1.3. – Uproszczenie, zapewnienie spójności i przejrzystości systemu danin publicznych mające na względzie potrzeby efektywnej i innowacyjnej gospodarki
 - Działanie 1.3.2. – Eliminacja szkodliwych subsydiów i racjonalizacja ulg podatkowych,

2. Cel 3: Wzrost efektywności wykorzystania zasobów naturalnych i surowców

- a) Kierunek działań 3.1. – Transformacja systemu społeczno-gospodarczego na tzw. „bardziej zieloną ścieżkę”, zwłaszcza ograniczanie energo- i materiałochłonności gospodarki,
 - Działanie 3.1.1. – Tworzenie warunków dla rozwoju zrównoważonej produkcji i konsumpcji oraz zrównoważonej polityki przemysłowej,
 - Działanie 3.1.2. – Podnoszenie społecznej świadomości i poziomu wiedzy na temat wyzwań zrównoważonego rozwoju i zmian klimatu,
 - Działanie 3.1.3. – Wspieranie potencjału badawczego oraz eksportowego w zakresie technologii środowiskowych, ze szczególnym uwzględnieniem niskoemisyjnych technologii węglowych (CTW),
 - Działanie 3.1.4. – Promowanie przedsiębiorczości typu „business & biodiversity”, w szczególności na obszarach zagrożonych peryferyjnością,
- b) Kierunek działań 3.2. – Wspieranie rozwoju zrównoważonego budownictwa na etapie planowania, projektowania, wznoszenia budynków oraz zarządzania nimi przez cały cykl życia,
 - Działanie 3.2.1. – Poprawa efektywności energetycznej i materiałowej przedsięwzięć architektoniczno-budowlanych oraz istniejących zasobów,
 - Działanie 3.2.2. – Stosowanie zasad zrównoważonej architektury.

Strategia rozwoju transportu do 2020 roku (z perspektywą do 2030 roku)

Uchwała Nr 6 Rady Ministrów z dnia 22 stycznia 2013 r. w sprawie Strategii Rozwoju Transportu do 2020 r. (z perspektywą do 2030 r.).

1. Cel strategiczny 1. - Stworzenie zintegrowanego systemu transportowego
 - a) Cel szczegółowy 1. – Stworzenie nowoczesnej i spójnej sieci infrastruktury transportowej,
 - b) Cel szczegółowy 4. – Ograniczanie negatywnego wpływu transportu na środowisko.

Strategia zrównoważonego rozwoju wsi, rolnictwa i rybactwa na lata 2012–2020

Uchwała Nr 163 Rady Ministrów z dnia 25 kwietnia 2012 r. w sprawie przyjęcia „Strategii zrównoważonego rozwoju wsi, rolnictwa i rybactwa” na lata 2012–2020.

1. Cel szczegółowy 2: Poprawa warunków życia na obszarach wiejskich oraz poprawa ich dostępności przestrzennej
 - a) Priorytet 2.1. – Rozwój infrastruktury gwarantującej bezpieczeństwo energetyczne, sanitarne i wodne na obszarach wiejskich
 - Kierunek interwencji 2.1.1. – Modernizacja sieci przesyłowych i dystrybucyjnych energii elektrycznej,
 - Kierunek interwencji 2.1.2. – Dywersyfikacja źródeł wytwarzania energii elektrycznej,
 - Kierunek interwencji 2.1.3. – Rozbudowa i modernizacja ujęć wody i sieci wodociągowej,
 - Kierunek interwencji 2.1.4. – Rozbudowa i modernizacja sieci kanalizacyjnej i oczyszczalni ścieków,
 - Kierunek interwencji 2.1.5. – Rozwój systemów zbiórki, odzysku i unieszkodliwiania odpadów,
 - Kierunek interwencji 2.1.6. – Rozbudowa sieci przesyłowej i dystrybucyjnej gazu ziemnego,
 - Priorytet 2.2. – Rozwój infrastruktury transportowej gwarantującej dostępność transportową obszarów wiejskich
 - Kierunek interwencji 2.2.1. – Rozbudowa i modernizacja lokalnej infrastruktury drogowej i kolejowej,
 - Kierunek interwencji 2.2.2. – Tworzenie powiązań lokalnej sieci drogowej z siecią dróg regionalnych, krajowych, ekspresowych i autostrad,
 - Kierunek interwencji 2.2.3. – Tworzenie infrastruktury węzłów przesiadkowych, transportu kołowego i kolejowego,
 - b) Priorytet 2.5. Rozwój infrastruktury bezpieczeństwa na obszarach wiejskich
 - Kierunek interwencji 2.5.1. – Rozwój infrastruktury wodno-melioracyjnej i innej łagodzącej zagrożenia naturalne,

2. Cel szczegółowy 3: Bezpieczeństwo żywnościowe

- a) Priorytet 3.2. – Wytwarzanie wysokiej jakości, bezpiecznych dla konsumentów produktów rolno-spożywczych
- Kierunek interwencji 3.2.2. – Wsparcie wytwarzania wysokiej jakości produktów rolno-spożywczych, w tym produktów wytwarzanych metodami integrowanymi, ekologicznymi oraz tradycyjnymi metodami produkcji z lokalnych surowców i zasobów oraz produktów rybnych,
- b) Priorytet 3.4. – Podnoszenie świadomości i wiedzy producentów oraz konsumentów w zakresie produkcji rolno-spożywczej i zasad żywienia
- Kierunek interwencji 3.4.3. – Wsparcie działalności innowacyjnej ukierunkowanej na zmiany wzorców produkcji i konsumpcji,

3. Cel szczegółowy 5: Ochrona środowiska i adaptacja do zmian klimatu na obszarach wiejskich

- a) Priorytet 5.1. – Ochrona środowiska naturalnego w sektorze rolniczym i różnorodności biologicznej na obszarach wiejskich
- Kierunek interwencji 5.1.1. – Ochrona różnorodności biologicznej, w tym unikalnych ekosystemów oraz flory i fauny związanych z gospodarką rolną i rybacką,
 - Kierunek interwencji 5.1.2. – Ochrona jakości wód, w tym racjonalna gospodarka nawozami i środkami ochrony roślin,
 - Kierunek interwencji 5.1.3. – Racjonalne wykorzystanie zasobów wodnych na potrzeby rolnictwa i rybactwa oraz zwiększanie retencji wodnej,
 - Kierunek interwencji 5.1.4. – Ochrona gleb przed erozją, zakwaszeniem, spadkiem zawartości materii organicznej i zanieczyszczeniem metalami ciężkimi,
 - Kierunek interwencji 5.1.5. – Rozwój wiedzy w zakresie ochrony środowiska rolniczego i różnorodności biologicznej na obszarach wiejskich i jej upowszechnianie,
- b) Priorytet 5.2.- Kształtowanie przestrzeni wiejskiej z uwzględnieniem ochrony krajobrazu i ład przestrzennego
- Kierunek interwencji 5.2.1. – Zachowanie unikalnych form krajobrazu rolniczego,
 - Kierunek interwencji 5.2.2. – Właściwe planowanie przestrzenne,
 - Kierunek interwencji 5.2.3. – Racjonalna gospodarka gruntami,
- c) Priorytet 5.3. – Adaptacja rolnictwa i rybactwa do zmian klimatu oraz ich udział w przeciwdziałaniu tym zmianom (mitygacji)
- Kierunek interwencji 5.3.1. – Adaptacja produkcji rolnej i rybackiej do zmian klimatu,
 - Kierunek interwencji 5.3.2. – Ograniczenie emisji gazów cieplarnianych w rolnictwie i całym łańcuchu rolno-żywnościowym,
 - Kierunek interwencji 5.3.3. – Zwiększenie sekwestracji węgla w glebie i biomase wytwarzanej w rolnictwie,
 - Kierunek interwencji 5.3.4. – Badania w zakresie wzajemnego oddziaływania rozwoju obszarów wiejskich, rolnictwa i rybactwa na zmiany klimatu,
 - Kierunek interwencji 5.3.5. – Upowszechnianie wiedzy w zakresie praktyk przyjaznych klimatowi wśród konsumentów i producentów rolno-spożywczych,
- d) Priorytet 5.4. Zrównoważona gospodarka leśna i łowiecka na obszarach wiejskich
- Kierunek interwencji 5.4.1. – Racjonalne zwiększenie zasobów leśnych,

**Prognoza oddziaływania na środowisko dla Programu Ochrony Środowiska dla Gminy Kolno
na lata 2017 – 2020 z perspektywą do 2024**

- Kierunek interwencji 5.4.2. – Odbudowa drzewostanów po zniszczeniach spowodowanych katastrofami naturalnymi,
 - Kierunek interwencji 5.4.3 – Zrównoważona gospodarka łowiecka służąca ochronie środowiska oraz rozwojowi rolnictwa i rybactwa,
 - Kierunek interwencji 5.4.4. – Wzmacnianie publicznych funkcji lasów,
- e) Priorytet 5.5. - Zwiększenie wykorzystania odnawialnych źródeł energii na obszarach wiejskich
- Kierunek interwencji 5.5.1. – Racjonalne wykorzystanie rolniczej i rybackiej przestrzeni produkcyjnej do produkcji energii ze źródeł odnawialnych,
 - Kierunek interwencji 5.5.2. – Zwiększenie dostępności cenowej i upowszechnienie rozwiązań w zakresie odnawialnych źródeł energii wśród mieszkańców obszarów wiejskich

Strategia „Sprawne Państwo 2020”

Uchwała Nr 17 Rady Ministrów z dnia 12 lutego 2013 r. w sprawie przyjęcia strategii "Sprawne Państwo 2020".

1. Cel 3: Skuteczne zarządzanie i koordynacja działań rozwojowych

- a) Kierunek interwencji 3.2. – Skuteczny system zarządzania rozwojem kraju
- Przedsięwzięcie 3.2.1. – Wprowadzenie mechanizmów zapewniających spójność programowania społeczno-gospodarczego i przestrzennego,
 - Przedsięwzięcie 3.2.2. – Zapewnienie ładu przestrzennego,
 - Przedsięwzięcie 3.2.3. – Wspieranie rozwoju wykorzystania informacji przestrzennej z wykorzystaniem technologii cyfrowych.

2. Cel 5: Efektywne świadczenie usług publicznych

- a) Kierunek interwencji 5.2. – Ochrona praw i interesów konsumentów
- Przedsięwzięcie 5.2.3. – Wzrost świadomości uczestników obrotu o przysługujących konsumentom prawach oraz stymulacja aktywności konsumenckiej w obszarze ochrony tych praw.
- b) Kierunek interwencji 5.5. – Standaryzacja i zarządzanie usługami publicznymi, ze szczególnym uwzględnieniem technologii cyfrowych
- Przedsięwzięcie 5.5.2. – Nowoczesne zarządzanie usługami publicznymi.

3. Cel 7: Zapewnienie wysokiego poziomu bezpieczeństwa i porządku publicznego

- a) Kierunek interwencji 7.5. – Doskonalenie systemu zarządzania kryzysowego
- Przedsięwzięcie 7.5.1. – Usprawnienie działania struktur zarządzania kryzysowego.

Strategia rozwoju systemu bezpieczeństwa narodowego Rzeczypospolitej Polskiej 2022

Uchwała Nr 67 Rady Ministrów z dnia 9 kwietnia 2013 r. w sprawie przyjęcia „Strategii rozwoju systemu bezpieczeństwa narodowego Rzeczypospolitej Polskiej 2022”.

1. Cel 3: Rozwój odporności na zagrożenia bezpieczeństwa narodowego
 - a) Priorytet 3.1. – Zwiększanie odporności infrastruktury krytycznej
 - Kierunek interwencji 3.1.3. – Zapewnienie bezpieczeństwa funkcjonowania energetyki jądrowej w Polsce,
2. Cel 4: Zwiększenie integracji polityk publicznych z polityką bezpieczeństwa
 - a) Priorytet 4.1. – Integracja rozwoju społeczno-gospodarczego i bezpieczeństwa narodowego
 - Kierunek interwencji 4.1.1. – Wzmocnienie relacji między rozwojem regionalnym kraju a polityką obronną,
 - Kierunek interwencji 4.1.2. – Koordynacja działań i procedur planowania przestrzennego uwzględniających wymagania obronności i bezpieczeństwa państwa,
 - Kierunek interwencji 4.1.3. – Wspieranie rozwoju infrastruktury przez sektor bezpieczeństwa,
 - Kierunek interwencji 4.1.4. – Wspieranie ochrony środowiska przez sektor bezpieczeństwa.

Krajowa strategia rozwoju regionalnego 2010–2020: regiony, miasta, obszary wiejskie

Uchwała rady ministrów z dnia 13 lipca 2010 r. „Krajowa Strategia Rozwoju Regionalnego 2010–2020: regiony, miasta, obszary wiejskie”.

1. Cel 1: Wspomaganie wzrostu konkurencyjności regionów
 - a) Kierunek działań 1.1. – Wzmacnianie funkcji metropolitalnych ośrodków wojewódzkich i integracja ich obszarów funkcjonalnych,
 - Działanie 1.1.1. – Warszawa – stolica państwa,
 - Działanie 1.1.2. – Pozostałe ośrodki wojewódzkie,
 - b) Kierunek działań 1.2. – Tworzenie warunków dla rozprzestrzeniania procesów rozwojowych i zwiększania ich absorpcji na obszary poza ośrodkami wojewódzkimi
 - Działanie 1.2.1. – Zwiększanie dostępności komunikacyjnej wewnątrz regionów,
 - Działanie 1.2.2. – Wspieranie rozwoju i znaczenia miast subregionalnych,
 - Działanie 1.2.3. – Pełniejsze wykorzystanie potencjału rozwojowego obszarów wiejskich,
 - Kierunek działań 1.3. – Budowa podstaw konkurencyjności województw – działania tematyczne,
 - Działanie 1.3.5. – Dywersyfikacja źródeł i efektywne wykorzystanie energii oraz reagowanie na zagrożenia naturalne,
 - Działanie 1.3.6. – Wykorzystanie walorów środowiska przyrodniczego oraz potencjału dziedzictwa kulturowego,

2. Cel 2: Budowanie spójności terytorialnej i przeciwdziałanie marginalizacji obszarów problemowych

- a) Kierunek działań 2.2. – Wspieranie obszarów wiejskich o najniższym poziomie dostępu mieszkańców do dóbr i usług warunkujących możliwości rozwojowe.
 - Działanie 2.2.3. – Zwiększanie dostępności i jakości usług komunikacyjnych,
 - Działanie 2.2.4. – Usługi komunalne i związane z ochroną środowiska,
- b) Kierunek działań 2.3. – Restrukturyzacja i rewitalizacja miast i innych obszarów tracących dotychczasowe funkcje społeczno-gospodarcze.
- c) Kierunek działań 2.4. – Przewyciężanie niedogodności związanych z położeniem obszarów przygranicznych, szczególnie wzdłuż zewnętrznych granic UE.
- d) Kierunek działań 2.5. – Zwiększanie dostępności transportowej do ośrodków wojewódzkich na obszarach o najniższej dostępności.

Strategia Rozwoju Kapitału Ludzkiego 2020

Uchwała Nr 104 Rady Ministrów z dnia 18 czerwca 2013 r. w sprawie przyjęcia Strategii Rozwoju Kapitału Ludzkiego 2020.

1. Cel szczegółowy 4: Poprawa zdrowia obywateli oraz efektywności systemu opieki zdrowotnej

- a) Kierunek interwencji – kształtowanie zdrowego stylu życia poprzez promocję zdrowia, edukację zdrowotną oraz prośrodowiskową oraz działania wspierające dostęp do zdrowej i bezpiecznej żywności.

Strategia Rozwoju Kapitału Społecznego 2020

Uchwała Nr 61 Rady Ministrów z dnia 26 marca 2013 r. w sprawie przyjęcia Strategii Rozwoju Kapitału Społecznego 2020.

1. Cel szczegółowy 4: Rozwój i efektywne wykorzystanie potencjału kulturowego i kreatywnego

- a) Priorytet Strategii 4.1. – Wzmocnienie roli kultury w budowaniu spójności społecznej
 - Kierunek działań 4.1.2. – Ochrona dziedzictwa kulturowego i przyrodniczego oraz krajobrazu.

Koncepcja Przestrzennego Zagospodarowania Kraju 2030 (KPZK 2030)

Koncepcja Przestrzennego Zagospodarowania Kraju 2030 (KPZK 2030), przyjęta przez rząd w grudniu 2011 r., jest najważniejszym dokumentem strategicznym dotyczącym zagospodarowania przestrzennego kraju. W dokumencie:

- przedstawiono wizję zagospodarowania przestrzennego kraju do 2030 roku,
- określono cele i kierunki polityki przestrzennego zagospodarowania kraju,
- wskazano zasady, według których działalność człowieka powinna być realizowana w przestrzeni.

Koncepcja jest też częścią nowego systemu zarządzania rozwojem Polski. Oznacza to, że KPZK 2030 wraz z długo- i średniookresową Strategią Rozwoju Kraju oraz z dziewięcioma strategiami zintegrowanymi prezentują spójną wizję rozwoju Polski.

Polityka energetyczna Polski do 2030 roku

Obwieszczenie Ministra Gospodarki z dnia 21 grudnia 2009 r. w sprawie polityki energetycznej państwa do 2030 r.

1. Kierunek – poprawa efektywności energetycznej
 - a) Cel główny – dążenie do utrzymania zeroenergetycznego wzrostu gospodarczego, tj. rozwoju gospodarki następującego bez wzrostu zapotrzebowania na energię pierwotną,
 - b) Cel główny – konsekwentne zmniejszanie energochłonności polskiej gospodarki do poziomu UE-15,
2. Kierunek – wzrost bezpieczeństwa dostaw paliw i energii
 - a) Cel główny – racjonalne i efektywne gospodarowanie złożami węgla, znajdującymi się na terytorium Rzeczypospolitej Polskiej,
 - b) Cel główny – zapewnienie bezpieczeństwa energetycznego kraju poprzez dywersyfikację źródeł i kierunków dostaw gazu ziemnego,
3. Kierunek – wytwarzanie i przesyłanie energii elektrycznej oraz ciepła
 - a) Cel główny – zapewnienie ciągłego pokrycia zapotrzebowania na energię przy uwzględnieniu maksymalnego możliwego wykorzystania krajowych zasobów oraz przyjaznych środowisku technologii,
4. Kierunek – dywersyfikacja struktury wytwarzania energii elektrycznej poprzez wprowadzenie energetyki jądrowej
 - a) Cel główny – przygotowanie infrastruktury dla energetyki jądrowej i zapewnienie inwestorom warunków do wybudowania i uruchomienia elektrowni jądrowych opartych na bezpiecznych technologiach, z poparciem społecznym i z zapewnieniem wysokiej kultury bezpieczeństwa jądrowego na wszystkich etapach: lokalizacji, projektowania, budowy, uruchomienia, eksploatacji i likwidacji elektrowni jądrowych,
5. Kierunek – rozwój wykorzystania odnawialnych źródeł energii, w tym biopaliw
 - a) Cel główny – wzrost udziału odnawialnych źródeł energii w finalnym zużyciu energii co najmniej do poziomu 15% w 2020 roku oraz dalszy wzrost tego wskaźnika w latach następnych,
 - b) Cel główny – osiągnięcie w 2020 roku 10% udziału biopaliw w rynku paliw transportowych oraz zwiększenie wykorzystania biopaliw II generacji,
 - c) Cel główny – ochrona lasów przed nadmiernym eksploatowaniem, w celu pozyskiwania biomasy oraz zrównoważone wykorzystanie obszarów rolniczych na cele OZE, w tym biopaliw, tak aby nie doprowadzić do konkurencji pomiędzy energetyką odnawialną i rolnictwem oraz zachować różnorodność biologiczną,
 - d) Cel główny – wykorzystanie do produkcji energii elektrycznej istniejących urządzeń piętrzących stanowiących własność Skarbu Państwa,

**Prognoza oddziaływania na środowisko dla Programu Ochrony Środowiska dla Gminy Kolno
na lata 2017 – 2020 z perspektywą do 2024**

- e) Cel główny – zwiększenie stopnia dywersyfikacji źródeł dostaw oraz stworzenie optymalnych warunków do rozwoju energetyki rozproszonej opartej na lokalnie dostępnych surowcach,
6. Kierunek – rozwój konkurencyjnych rynków paliw i energii
- a) Cel główny – zapewnienie niezakłóconego funkcjonowania rynków paliw i energii, a przez to przeciwdziałanie nadmiernemu wzrostowi cen,
7. Kierunek – ograniczenie oddziaływania energetyki na środowisko
- a) Cel główny – ograniczenie emisji CO₂ do 2020 roku przy zachowaniu wysokiego poziomu bezpieczeństwa energetycznego,
 - b) Cel główny – ograniczenie emisji SO₂ i NO_x oraz pyłów (w tym PM₁₀ i PM_{2,5}) do poziomów wynikających z obecnych i projektowanych regulacji unijnych,
 - c) Cel główny – ograniczanie negatywnego oddziaływania energetyki na stan wód powierzchniowych i podziemnych,
 - d) Cel główny – minimalizacja składowania odpadów poprzez jak najszerze wykorzystanie ich w gospodarce,
 - e) Cel główny – zmiana struktury wytwarzania energii w kierunku technologii niskoemisyjnych.

Krajowy plan gospodarki odpadami

Został przyjęty Uchwałą nr 88 Rady Ministrów z dnia 1 lipca 2016r. w sprawie Krajowego planu gospodarki odpadami 2022.

Kierunki działań:

1. Opracowanie i wdrożenie BDO, umożliwiającej monitoring wdrażania ZPO.
2. Przeprowadzenie ogólnopolskiej kampanii informacyjno-edukacyjnej na temat postępowania z poszczególnymi rodzajami odpadów (w tym opracowanie zaleceń dla gmin odnoszących się do przeprowadzenia kampanii informacyjno-promocyjnych dotyczących postępowania z odpadami, w szczególności w zakresie selektywnego zbierania odpadów).
3. Przeprowadzenie kontroli terenów zanieczyszczonych i zdegradowanych w celu oceny realizacji zadania ujętego w Krajowym planie gospodarki odpadami 2010 „Rekultywacja terenów zanieczyszczonych i zdegradowanych składowaniem niebezpiecznych odpadów przemysłowych” przewidywanego do wykonania w latach 2009–2010.
4. Nowelizacja ustawy z dnia 13 września 1996 r. o utrzymaniu czystości i porządku w gminach w kierunku zniesienia możliwości: ryczałtowego rozliczania firm odbierających odpady komunalne od mieszkańców oraz łączenia przetargu na odbiór i zagospodarowanie odpadów. Określenie procentowej różnicy pomiędzy stawkami opłat za odpady zbierane w sposób selektywny a odpadami zbieranymi w sposób nieselektywny.
5. Prowadzenie kontroli:
 - a) organizacji odzysku, podmiotów zbierających oraz instalacji do przetwarzania ZSEE,
 - b) instalacji do przetwarzania zużytych baterii i zużytych akumulatorów,
 - c) punktów zbierania pojazdów, stacji demontażu pojazdów,

**Prognoza oddziaływania na środowisko dla Programu Ochrony Środowiska dla Gminy Kolno
na lata 2017 – 2020 z perspektywą do 2024**

- d) podmiotów wytwarzających odpady medyczne oraz spalarni odpadów medycznych i weterynaryjnych.
6. Opracowanie wytycznych dla jednostek samorządu terytorialnego, dotyczących realizacji badań w zakresie analizy składu morfologicznego odpadów, właściwości fizycznych i chemicznych odpadów oraz weryfikacja wyników badań.
 7. Prowadzenie kontroli obiektów unieszkodliwiania odpadów wydobywczych.
 8. Aktualizacja spisu zamkniętych obiektów unieszkodliwiania odpadów wydobywczych oraz opuszczonych obiektów unieszkodliwiania odpadów wydobywczych.
 9. Prowadzenie kontroli przestrzegania przepisów o gospodarce opakowaniami i odpadami opakowaniowymi.
 10. Prowadzenie kontroli w zakresie zagospodarowania osadów ściekowych.
 11. Prowadzenie kontroli podmiotów zaangażowanych w gospodarowanie odpadami komunalnymi.
 12. Działania na rzecz współpracy w zakresie ZPO pomiędzy interesariuszami: MŚ, organizacje zrzeszające przemysł, konsumentów, jednostki samorządu terytorialnego.
 13. Koordynacja i wsparcie realizacji prac naukowo-badawczych w zakresie gospodarki odpadami oraz projektów badawczych i demonstracyjnych w dziedzinie technologii ZPO) oraz upowszechnianie wyników badań.
 14. Uwzględnienie w priorytetach NFOŚiGW/WFOŚiGW w perspektywie finansowej na lata 2014-2020 możliwości wsparcia dla przedsiębiorstw na działania dotyczące zmiany technologii na technologie małoodpadowe, innowacyjne (analogiczne jak do programów efektywności energetycznej); tworzenie nowych form działalności związanej z ZPO.
 15. Przygotowanie rekomendacji dla weryfikacji procesów produkcyjnych, pod kątem ograniczenia ilości wytwarzanych odpadów i uwzględnienia w tych procesach wykorzystania odpadów.
 16. Kampanie promujące hierarchię sposobów postępowania z odpadami, w tym mniej konsumpcyjny styl życia oraz ekoprojektowanie).
 17. Promowanie inicjatyw i konkursów dla „małoodpadowych” gmin.
 18. Opracowanie analizy na rzecz ZPO dotyczącej możliwości racjonalnego wykorzystania żywności, z uwzględnieniem handlu, gastronomii, organizacji i osób potrzebujących, w celu wdrożenia działań ograniczających marnotrawienie żywności, w tym dotyczących stworzenia niezbędnej infrastruktury.
 19. Wprowadzenie zagadnień związanych z ZPO oraz prawidłowym postępowaniem z odpadami do podstawy programowej kształcenia ogólnego i podstawy programowej kształcenia w zawodach.
 20. Przygotowanie rekomendacji dla budowy sieci napraw i ponownego użycia oraz opracowanie wytycznych dotyczących minimalnej funkcjonalności PSZOK dla jednostek samorządu terytorialnego.

Program Oczyszczania Kraju z Azbestu na lata 2009 – 2032

przyjętego uchwałą Rady Ministrów 14 lipca 2009r, zmienionego uchwałą Rady Ministrów z dnia 15 marca 2010r.

Główne cele Programu Oczyszczania Kraju z Azbestu na lata 2009-2032 to:

- usunięcie i unieszkodliwienie wyrobów zawierających azbest;
- minimalizacja negatywnych skutków zdrowotnych spowodowanych obecnością azbestu na terytorium kraju;
- likwidacja szkodliwego oddziaływania azbestu na środowisko.

Narodowy Program Rozwoju Gospodarki Niskoemisyjnej

Celem głównym NPRGN jest Rozwój gospodarki niskoemisyjnej przy zapewnieniu zrównoważonego rozwoju kraju.

- 1) Cel szczegółowy A: Niskoemisyjne wytwarzanie energii
 - a. Priorytet A.1. Modernizacja infrastruktury krajowego systemu elektroenergetycznego
 - Działanie A.1.1. Modernizacja i rozbudowa krajowego systemu elektroenergetycznego dopasowana do wymagań rozwijającego się rynku OZE.
 - Działanie A.1.2. Modernizacja i rozbudowa krajowego systemu elektroenergetycznego przyczyniająca się do ograniczenia strat przesyłowych.
 - Działanie A.1.3. Rozwój wysokosprawnej poligeneracji i kogeneracji.
 - b. Priorytet A.2. Rozwój wykorzystania OZE
 - Działanie A.2.1. Rozwój energetyki prosumenckiej.
 - Działanie A.2.2. Rozwój biogazowni.
 - Działanie A.2.3. Rozwój energetyki wiatrowej na polskich obszarach morskich.
 - Działanie A.2.4. Zrównoważone wykorzystanie biomasy.
 - Działanie A.2.5. Wykorzystanie kolektorów słonecznych do ogrzewania wody.
 - Działanie A.2.6. Upowszechnienie wykorzystania pomp ciepła i gruntowych wymienników ciepła do celów grzewczych.
 - c. Priorytet A.3 Upowszechnienie alternatywnych, innych niż odnawialne, metod pozyskiwania energii
 - Działanie A.3.1. Upowszechnienie spalania i współspalania odpadów.
 - Działanie A.3.2. Wzrost wykorzystania metanu na cele energetyczne.
 - Działanie A.3.3. Efektywniejsze gospodarowanie ciepłem odpadowym
 - Działanie A.3.4. Zwiększenie stopnia wykorzystania paliw alternatywnych.

**Prognoza oddziaływania na środowisko dla Programu Ochrony Środowiska dla Gminy Kolno
na lata 2017 – 2020 z perspektywą do 2024**

- 2) Cel szczegółowy B: Poprawa efektywności gospodarowania surowcami i materiałami, w tym odpadami
 - a. Priorytet B.1 Promocja optymalnego wykorzystywania surowców
 - Działanie B.1.1. Doskonalenie technologii pozyskiwania i wstępnej obróbki surowców.
 - Działanie B.1.2. Poprawa efektywności wykorzystywania surowców
 - b. Priorytet B.2 Rozwój niskoemisyjnej gospodarki odpadami
 - Działanie B.2.1. Rozwój odzysku odpadów w celu pozyskiwania jak największej ilości surowców nieenergetycznych.

- 3) Cel szczegółowy C: Rozwój zrównoważonej produkcji (przemysł, budownictwo, rolnictwo)
 - a. Priorytet C.1 Tworzenie sprzyjających warunków dla rozwoju niskoemisyjnej gospodarki w sektorze przemysłu
 - Działanie C.1.1. Rozwój produktów niskoemisyjnych.
 - Działanie C.1.2. Tworzenie kadr dla gospodarki niskoemisyjnej.
 - b. Priorytet C.2 Rozpowszechnienie istniejących technologii niskoemisyjnych w procesach produkcyjnych
 - Działanie C.2.1. Zmniejszenie emisyjności sektora cementowego.
 - Działanie C.2.2. Obniżenie emisyjności przemysłu chemicznego.
 - Działanie C.2.3. Obniżenie emisyjności przemysłu hutniczego.
 - c. Priorytet C.3 Poprawa standardu energetycznego istniejących budynków
 - Działanie C.3.1. Kontynuacja procesu termomodernizacji na nowych zasadach.
 - Działanie C.3.2. Inne działania zmniejszające zużycie energii w istniejących budynkach.
 - d. Priorytet C.4 Poprawa standardu energetycznego nowobudowanych budynków
 - Działanie C.4.1. Poprawa warunków horyzontalnych dla rozwoju budynków o niskim zużyciu energii.
 - Działanie C.4.2. Przegląd warunków technicznych stawianych nowym budynkom.
 - e. Priorytet C.5 Rozwój zrównoważonej produkcji w rolnictwie
 - Działanie C.5.1. Zrównoważone zarządzanie gospodarstwem rolnym.
 - Działanie C.5.2. Wdrażanie nowoczesnych metod upraw.
 - Działanie C.5.3. Wdrażanie nowoczesnych metod chowu zwierząt.

- 4) Cel szczegółowy D: Transformacja niskoemisyjna w dystrybucji i mobilności
 - a. Priorytet D.1 Zwiększenie efektywności wybranych elementów łańcucha logistycznego
 - Działanie D.1.1. Wprowadzenie regulacji prawno-finansowych wpływających na integrację poszczególnych gałęzi transportu towarowego.
 - Działanie D.1.2. Rozwój transportu intermodalnego.
 - b. Priorytet D.2 Transformacja niskoemisyjna w sektorze handlu
 - Działanie D.2.1. Rozwój krótkich łańcuchów dostaw oraz rynków lokalnych.

**Prognoza oddziaływania na środowisko dla Programu Ochrony Środowiska dla Gminy Kolno
na lata 2017 – 2020 z perspektywą do 2024**

- Działanie D.2.2. Tworzenie warunków sprzyjających promocji produktów ekologicznych.
 - c. Priorytet D.3 Modernizacja pojazdów oraz infrastruktury w celu upowszechnienia niskoemisyjnych form transportu
 - Działanie D.3.1. Modernizacja i rozwój niskoemisyjnej infrastruktury transportowej.
 - Działanie D.3.2. Modernizacja i rozwój niskoemisyjnych środków transportu.
 - d. Priorytet D.4 Poprawa efektywności zarządzania transportem oraz wspieranie rozwoju transportu publicznego
 - Działanie D.4.1. Rozwój niskoemisyjnych systemów zarządzania ruchem.
 - Działanie D.4.2. Rozwój niskoemisyjnego transportu publicznego (zarządzanie transportem).
 - e. Priorytet D.5 Rozwój i zastosowanie niskoemisyjnych paliw w transporcie oraz magazynowania energii w środkach transportu
 - Działanie D.5.1. Wspieranie zastosowania paliw metanowych, biopaliw i biogazu.
 - Działanie D.5.2. Efektywne magazynowanie energii elektrycznej w pojazdach.
- 5) Cel szczegółowy E: Promocja wzorców zrównoważonej konsumpcji
- a. Priorytet E.1 Promocja wzorców zrównoważonej konsumpcji w edukacji
 - Działanie E.1.1. Większe uwzględnienie zasad zrównoważonego rozwoju w edukacji.
 - Działanie E.1.2. Promocja edukacji na odległość oraz wykorzystania Internetu w procesach edukacyjnych.
 - b. Priorytet E.2 Wspieranie dostępności oraz wiarygodności informacji na temat wpływu konsumpcji poszczególnych produktów i usług na emisyjność gospodarki.
 - Działanie E.2.1. Gromadzenie przez sektor prywatny informacji na temat emisyjności produktów w całym cyklu życia.
 - Działanie E.2.2. Upowszechnienie metod oceny cyklu życia w komunikacji biznesowej oraz konsumenckiej.
 - Działanie E.2.3. Dostosowanie systemu sprawozdawczości oraz statystyki publicznej do potrzeb związanych z oceną emisyjności głównych grup produktów i organizacji.
 - Działanie E.2.4. Rozwój jednolitego systemu standardów oraz testów konsumenckich w zakresie oceny emisyjności produktów.
 - c. Priorytet E.3 Promocja wzorców zrównoważonej konsumpcji w gospodarstwach domowych
 - Działanie E.3.1. Zmiana prostych nawyków konsumentów w obrębie gospodarstwa domowego sprzyjająca oszczędności energii.
 - Działanie E.3.2. Promocja zrównoważonego gospodarowania odpadami w gospodarstwie domowym.
 - Działanie E.3.3. Przeciwdziałanie marnotrawstwu żywności.

**Prognoza oddziaływania na środowisko dla Programu Ochrony Środowiska dla Gminy Kolno
na lata 2017 – 2020 z perspektywą do 2024**

- Działanie E.3.4. Kształtowanie zachowań społecznych w dziedzinie zrównoważonego transportu.
- d. Priorytet E.4 Promocja transformacji niskoemisyjnej w sektorze publicznym
 - Działanie E.4.1. Promocja oszczędności energii w sektorze publicznym.
 - Działanie E.4.2. Upowszechnienie zasad zielonych zamówień publicznych.
 - Działanie E.4.3. Uwzględnienie potrzeb transformacji niskoemisyjnej w gospodarce leśnej oraz zarządzaniu obszarami zieleni miejskiej.
 - Działanie E.4.4. Przegląd prawa zagospodarowania przestrzennego pod kątem potrzeb niskoemisyjnej gospodarki.

Strategiczny plan adaptacji dla sektorów i obszarów wrażliwych na zmiany klimatu do roku 2020 z perspektywą do roku 2030

Celem głównym SPA jest zapewnienie zrównoważonego rozwoju oraz efektywnego funkcjonowania gospodarki i społeczeństwa w warunkach zmian klimatu.

Cel 1. Zapewnienie bezpieczeństwa energetycznego i dobrego stanu środowiska.

- a. Kierunek działań 1.1- dostosowanie sektora gospodarki wodnej do zmian klimatu.
- b. Kierunek działań 1.2- adaptacja strefy przybrzeżnej do zmian klimatu.
- c. Kierunek działań 1.3 – dostosowanie sektora energetycznego do zmian klimatu.
- d. Kierunek działań 1.4 – ochrona różnorodności biologicznej i gospodarka leśna w kontekście zmian klimatu.
- e. Kierunek działań 1.5 – adaptacja do zmian klimatu w gospodarce przestrzennej i budownictwie.
- f. Kierunek działań 1.6 – zapewnienie funkcjonowania skutecznego systemu ochrony zdrowia w warunkach zmian klimatu.

Cel 2. Skuteczna adaptacja do zmian klimatu na obszarach wiejskich.

- a. Kierunek działań 2.1 - stworzenie lokalnych systemów monitorowania i ostrzegania przed zagrożeniami.
- b. Kierunek działań 2.2 – organizacyjne i techniczne dostosowanie działalności rolniczej i rybackiej do zmian klimatu.

Cel 3. Rozwój transportu w warunkach zmian klimatu.

- a. Kierunek działań 3.1 - wypracowywanie standardów konstrukcyjnych uwzględniających zmiany klimatu.
- b. Kierunek działań 3.2 –zarządzanie szlakami komunikacyjnymi w warunkach zmian klimatu.

Cel 4. Zapewnienie zrównoważonego rozwoju regionalnego i lokalnego z uwzględnieniem zmian klimatu.

- a. Kierunek działań 4.1 – monitoring stanu środowiska i systemy wczesnego ostrzegania i reagowania w kontekście zmian klimatu (miasta i obszary wiejskie).
- b. Kierunek działań 4.2 – miejska polityka przestrzenna uwzględniająca zmiany klimatu.

Prognoza oddziaływania na środowisko dla Programu Ochrony Środowiska dla Gminy Kolno na lata 2017 – 2020 z perspektywą do 2024

Cel 5. Stymulowanie innowacji sprzyjających adaptacji do zmian klimatu.

- a. Kierunek działań 5.1- promowanie innowacji na poziomie działań organizacyjnych i zarządczych sprzyjających adaptacji do zmian klimatu.
- b. Kierunek działań 5.2 – budowa systemu wsparcia polskich innowacyjnych technologii sprzyjających adaptacji do zmian klimatu.

Cel 6. Kształtowanie postaw społecznych sprzyjających adaptacji do zmian klimatu.

- a. Kierunek działań 6.1 – zwiększenie świadomości odnośnie do ryzyka związanego ze zjawiskami ekstremalnymi i metodami ograniczania ich wpływu.
- b. Kierunek działań 6.2 - ochrona grup szczególnie narażonych przed skutkami niekorzystnych zjawisk klimatycznych.

Projekt polityki wodnej państwa do roku 2030

Aby Polityka wodna państwa była skuteczna, musi być zrozumiała i akceptowalna społecznie, a także odnosić się z jednej strony do bezpieczeństwa powodziowego, zaopatrzenia w wodę, wskazywać na potencjalne bariery rozwojowe oraz sposoby ich przezwyciężania, a z drugiej strony chronić zasoby wodne oraz związane z nimi ekosystemy wodne.

Celem nadrzędnym Polityki wodnej państwa jest zapewnienie powszechnego dostępu ludności do czystej i zdrowej wody oraz istotne ograniczenie zagrożeń wywołanych przez powódzie i susze w połączeniu z utrzymaniem dobrego stanu wód i związanych z nimi ekosystemów, przy zaspokojeniu uzasadnionych potrzeb wodnych gospodarki, poprawie spójności terytorialnej i dążeniu do wyrównania dysproporcji międzyregionalnych oraz uwzględnieniu integrowania potrzeb ochrony środowiska wodnego z innymi działaniami gospodarki, w tym transportu, rolnictwa, energetyki i turystyki.

Cele strategiczne dla osiągnięcia celu nadrzędnego:

- osiągnięcie i utrzymanie dobrego stanu i potencjału wód oraz związanych z nimi ekosystemów,
- zapewnienie dostępu do zasobów wodnych dla zaspokojenia potrzeb ludności, środowiska naturalnego oraz społecznie i ekonomicznie uzasadnionych potrzeb wodnych gospodarki,
- ograniczenie negatywnych skutków powodzi i suszy oraz minimalizowanie ryzyka wystąpienia sytuacji nadzwyczajnych,
- wdrożenie systemu zintegrowanego zarządzania zasobami wodnymi i gospodarowania wodami.

Cele strategiczne gospodarki wodnej m.in. uwzględniają konieczność adaptacji do zmian klimatu, wzrastające ryzyko występowania katastrof naturalnych, możliwości tkwiące w polityce oszczędzania wody oraz zmiany w polityce przestrzennej na rzecz jej integracji z polityką wodną.

Cele strategiczne będą realizowane przez cele operacyjne, ukierunkowane na osiągnięcie określonego poziomu rozwiązań w zakresie:

- zaspokojenia potrzeb wodnych (ludności, gospodarki i środowiska),
- ochrony ekosystemów wodnych i od wody zależnych,

Prognoza oddziaływania na środowisko dla Programu Ochrony Środowiska dla Gminy Kolno na lata 2017 – 2020 z perspektywą do 2024

- planowania i zagospodarowania przestrzennego w relacji z ochroną ekosystemów wodnych,
- ograniczenia zagrożeniami naturalnymi, awarii i katastrof,
- założonej efektywności ekonomicznej w odniesieniu do kosztów i korzyści związanych z korzystaniem z wód,
- struktury zarządzania wyposażonej w niezbędne instrumenty prawno - organizacyjne i ekonomiczne,
- zapewnienie oczekiwanego poziomu i organizacji udziału społeczeństwa w podejmowaniu decyzji.

Krajowy Program Ochrony Powietrza do roku 2020 (z perspektywą do 2030)

Celem głównym Krajowego Programu Ochrony Powietrza jest poprawa jakości życia mieszkańców Rzeczypospolitej Polskiej, szczególnie ochrona ich zdrowia i warunków życia, z uwzględnieniem ochrony środowiska, z jednoczesnym zachowaniem zasad zrównoważonego rozwoju.

Celami szczegółowymi Krajowego Programu Ochrony Powietrza są:

- osiągnięcie w możliwie krótkim czasie poziomów dopuszczalnych i docelowych niektórych substancji, określonych w dyrektywie 2008/50/WE i 2004/107/WE, oraz utrzymanie ich na tych obszarach, na których są dotrzymywane, a w przypadku pyłu drobnego PM_{2,5} także pułapu stężenia ekspozycji oraz Krajowego Celu Redukcji Narażenia,
- osiągnięcie w perspektywie do roku 2030 stężeń niektórych substancji w powietrzu na poziomach wskazanych przez WHO oraz nowych wymagań wynikających z regulacji prawnych projektowanych przepisami prawa unijnego.

Kierunki działań;

- Podniesienie rangi zagadnienia poprawy jakości powietrza poprzez skonsolidowanie działań na szczeblu krajowym oraz powołanie Partnerstwa na rzecz poprawy jakości powietrza,
- Stworzenie ram prawnych sprzyjających realizacji efektywnych działań mających na celu poprawę jakości powietrza,
- Włączenie społeczeństwa w działania na rzecz poprawy jakości powietrza poprzez zwiększenie świadomości społecznej oraz tworzenie trwałych platform dialogu z organizacjami społecznymi,
- Rozwój i rozpowszechnienie technologii sprzyjających poprawie jakości powietrza,
- Rozwój mechanizmów kontrolowania źródeł niskiej emisji sprzyjających poprawie jakości powietrza,
- Upowszechnienie mechanizmów finansowych sprzyjających poprawie jakości powietrza.

Prognoza oddziaływania na środowisko dla Programu Ochrony Środowiska dla Gminy Kolno
na lata 2017 – 2020 z perspektywą do 2024

Oraz inne:

- Aktualizacja Krajowego Programu Zwiększania Lesistości 2014,
- Aktualizacja Krajowego Programu Oczyszczania Ścieków Komunalnych 2015 – AKPOŚK 2015,
- Krajowy plan działań w zakresie energii ze źródeł odnawialnych
- Polityka Ekologiczna Państwa,
- Polityka Klimatyczna Polski,
- Krajowy Plan Działań, dotyczący efektywności energetycznej

3) Dokumenty wojewódzkie

Program Ochrony Środowiska Województwa Warmińsko-Mazurskiego do 2020 roku

Uchwała Nr XIX/445/16 z dnia 30 sierpnia 2016r.

1. Obszar inwestycji: Ochrona klimatu i jakości powietrza
 - a) Cel: Poprawa jakości powietrza ograniczenie emisji gazów cieplarnianych
 - Kierunek inwestycji: Zmniejszenie emisji zanieczyszczeń do atmosfery.
 - Kierunek inwestycji: Wzrost wykorzystania OZE w bilansie energetycznym.
 - Kierunek inwestycji: Doskonalenie systemu planowania, monitoringu i edukacji.
 - Kierunek inwestycji: Zmniejszenie zapotrzebowania na energię.
 - Kierunek inwestycji: Zrównoważony rozwój energetyczny regionu.
 - Kierunek inwestycji: Ograniczenie zagrożeń i adaptacja do zmian klimatu.
2. Obszar inwestycji: Zagrożenie hałasem
 - a) Cel: Poprawa klimatu akustycznego poprzez obniżenie hałasu do poziomu obowiązujących standardów
 - Kierunek inwestycji: Ograniczenie hałasu.
3. Obszar inwestycji: Pola hałasem
 - a) Cel: Utrzymanie poziomów pól elektromagnetycznych poniżej dopuszczalnych
 - Kierunek inwestycji: Ograniczenie oddziaływania pól elektromagnetycznych.
4. Obszar inwestycji: Gospodarowanie wodami
 - a) Cel: Osiągnięcie celów środowiskowych dla wód
 - Kierunek inwestycji: Poprawa stanu/potencjału ekologicznego wód powierzchniowych.
 - Kierunek inwestycji: Utrzymanie dobrego stanu ilościowego i chemicznego wód podziemnych.
 - Kierunek inwestycji: Stosowanie instrumentów ekonomicznych w racjonalnym użytkowaniu zasobów wodnych.

**Prognoza oddziaływania na środowisko dla Programu Ochrony Środowiska dla Gminy Kolno
na lata 2017 – 2020 z perspektywą do 2024**

- b) Cel: Ochrona przed niedoborami wody i powodzią
- Kierunek inwestycji: Zwiększenie retencji wód w zlewniach.
 - Kierunek inwestycji: Zapewnienie odpowiedniej ilości wody dla potrzeb gospodarki.
 - Kierunek inwestycji: Utrzymanie i poprawa stanu obiektów osłony przeciwpożarowej.
 - Kierunek inwestycji: Doskonalenie planowania przestrzennego.
5. Obszar inwestycji: Gospodarka wodno - ściekowa
- a) Cel: Zapewnienie odpowiedniej ilości i jakości wody dla ludności
- Kierunek inwestycji: Zaopatrzenie ludności w wodę.
 - Kierunek inwestycji: Poprawa jakości wody przeznaczonej do spożycia.
- b) Cel: Ograniczenie zużycia wody
- Kierunek inwestycji: Oszczędne gospodarowanie wodą.
- c) Cel: Ochrona wód i gleb przed zanieczyszczeniem ściekami
- Kierunek inwestycji: Budowa i modernizacja sieci kanalizacyjnych.
 - Kierunek inwestycji: Budowa, rozbudowa i modernizacja oczyszczalni ścieków.
 - Kierunek inwestycji: Monitoring postępowania z nieczystościami płynnymi na terenach nieskanalizowanych.
6. Obszar inwestycji: Zasoby geologiczne
- a) Cel: Racjonalne gospodarowanie zasobami kopalin
- Kierunek inwestycji: Doskonalenie rozpoznania i ochrona złóż surowców mineralnych w tym wód leczniczych i termalnych.
 - Kierunek inwestycji: Efektywne gospodarowanie zasobami kopalin ze złóż.
 - Kierunek inwestycji: Zmniejszenie uciążliwości wynikających z wydobywania kopalin.
7. Obszar inwestycji: Gleby
- a) Cel: Ochrona gleb
- Kierunek inwestycji: Zapewnienie właściwego sposobu użytkowania powierzchni ziemi.
 - Kierunek inwestycji: Remediacja terenów zanieczyszczonych oraz rekultywacja terenów zdegradowanych.
8. Obszar inwestycji: Gospodarka odpadami i zapobieganie powstawaniu odpadów
- a) Cel: Utrzymanie tendencji oddzielenia wzrostu ilości wytwarzanych odpadów od wzrostu gospodarczego kraju wyrażonego w PKB
- Kierunek inwestycji: Minimalizacja ilości wytwarzania odpadów.
- b) Cel: Zapobieganie powstawaniu odpadów
- Kierunek inwestycji: Minimalizacja ilości wytwarzania odpadów.
- c) Cel: Zwiększanie świadomości ekologicznej mieszkańców województwa i zmiana ich zachowań
- Kierunek inwestycji: Minimalizacja ilości wytwarzania odpadów.

Prognoza oddziaływania na środowisko dla Programu Ochrony Środowiska dla Gminy Kolno
na lata 2017 – 2020 z perspektywą do 2024

- d) Cel: Zwiększanie udziału odzysku, w tym w szczególności ponownego użycia, recyklingu i energii zawartej w odpadach – odzyskiwanie energii powinno zostać ograniczone do materiałów nienadających się do recyklingu
- Kierunek inwestycji: Odzysk surowców i recykling.
- e) Cel: Dalszy rozwój systemu selektywnego zbierania odpadów, w tym odpadów biodegradowalnych i odpadów niebezpiecznych
- Kierunek inwestycji: Odzysk surowców i recykling.
- f) Cel: Zmniejszanie ilości kierowanych na składowiska odpadów – składowanie powinno zostać ograniczone do odpadów resztkowych
- Kierunek inwestycji: Unieszkodliwianie odpadów komunalnych i pozostałych.
- g) Cel: Remediacja terenów zanieczyszczonych oraz rekultywacja terenów zdegradowanych w tym nieczynnych składowisk odpadów
- Kierunek inwestycji: Zapobieganie zanieczyszczeniu powierzchni ziemi.
9. Obszar inwestycji: Zasoby przyrodnicze
- a) Cel: Ochrona obszarów i obiektów o szczególnych walorach przyrodniczych i krajobrazowych
- Kierunek inwestycji: Rozwój i weryfikacja obszarowych form ochrony przyrody i krajobrazu.
 - Kierunek inwestycji: Zachowanie obiektów o szczególnych walorach przyrodniczych.
 - Kierunek inwestycji: Doskonalenie planowania i realizacji zadań ochronnych.
- b) Cel: Zapewnienie spójności przestrzeni przyrodniczej województwa
- Kierunek inwestycji: Zachowanie ciągłości terytorialnej i spójności ekologicznej przestrzeni przyrodniczej i zapobieganie jej fragmentacji.
- c) Cel: Doskonalenie trwale zrównoważonej, wielofunkcyjnej gospodarki leśnej
- Kierunek inwestycji: Utrzymanie, powiększanie i ochrona zasobów leśnych oraz gruntów zadrzewionych i zakrzewionych.
- d) Cel: Ograniczenie zagrożeń dla rodzimej przyrody
- Kierunek inwestycji: Ograniczenie inwazji obcych gatunków.
 - Kierunek inwestycji: Monitoring przyrodniczy.
- e) Cel: Ochrona różnorodności biologicznej w rolnictwie i na terenach zurbanizowanych
- Kierunek inwestycji: Zrównoważone użytkowanie gruntów rolnych i rozwój zielonej infrastruktury na terenach zurbanizowanych.
- f) Cel: Włączenie społeczeństwa do działań na rzecz ochrony przyrody
- Kierunek inwestycji: Podniesienie poziomu wiedzy oraz wzrost aktywności społeczeństwa w zakresie działań na rzecz ochrony środowiska.

10. Obszar inwestycji: Zagrożenia poważnymi awariami

a) Cel: Ograniczenie zagrożeń poważnymi awariami i minimalizacja ich skutków

- Kierunek inwestycji: Ograniczenie zagrożeń poważnymi awariami.
- Kierunek inwestycji: Minimalizacja skutków w przypadku wystąpienia poważnej awarii.

Plan zagospodarowania przestrzennego województwa warmińsko-mazurskiego

Plan zagospodarowania przestrzennego województwa warmińsko-mazurskiego, przyjęty uchwałą nr VII/164/15 Sejmiku Województwa Warmińsko-Mazurskiego z dnia 11 sierpnia 2015 r. (Dz. Urz. Woj. Warm.- Maz. poz. 2931) uwzględnia środowiskowe uwarunkowania rozwoju przestrzennego województwa, opisując ich stan i zagrożenia. Zwraca uwagę m.in. na znaczenie powiązań przyrodniczych, zarówno zewnętrznych jak i wewnętrznych, podkreślając rolę terenów najcenniejszych pod względem przyrodniczym – obszarów Natura 2000 oraz sieci ekologicznych i projektowanego systemu korytarzy ekologicznych. Dużym zagrożeniem dla funkcjonowania powiązań przyrodniczych są sieci infrastruktury komunikacyjnej, a szczególnie te elementy, które charakteryzują się dużym natężeniem ruchu. Zagrożeniem może być lokalizacja zabudowy w obrębie struktur przyrodniczo-przestrzennych środowiska, ważnych dla realizacji powiązań przyrodniczych. Dotyczy to w szczególności zabudowy rekreacyjnej jezior i pozostałej zabudowy rozproszonej. Plan zagospodarowania przestrzennego WWM przedstawia wiodące cechy i zasoby środowiska przyrodniczego, w tym budowę geologiczną, kopaliny, ukształtowanie terenu, zasoby wodne, gleby, klimat, szatę roślinną, faunę, obszary cenne pod względem przyrodniczym oraz koncepcje system korytarzy ekologicznych.

W odniesieniu do środowiska przyrodniczego i kulturowego przyjęto cztery główne kierunki realizacji polityki przestrzennej:

- I. Ochrona i kształtowanie najcenniejszych zasobów środowiska przyrodniczego i kulturowego, w tym ochrona krajobrazów;
- II. Uwzględnianie w polityce przestrzennej wymogów ochrony i odtwarzania różnorodności gatunkowej i siedliskowej, w tym kształtowanie spójności terytorialnej i funkcjonalnej przestrzeni przyrodniczej dla zapobiegania jej fragmentacji;
- III. Racjonalne gospodarowanie zasobami naturalnymi, w tym zabezpieczenie cennych gospodarczo złóż kopalin, a także jakościowa i ilościowa ochrona wód;
- IV. Ochrona komponentów środowiska, kształtujących warunki zamieszkania człowieka

W sferze infrastruktury technicznej do głównych kierunków realizacji polityki przestrzennej województwa należą m.in.:

- I. Sprawnie funkcjonujące systemy zaopatrzenia w wodę w całym województwie;
- II. Sprawnie funkcjonujące systemy utylizacji ścieków w oparciu o wysokosprawne technologie w całym województwie;
- III. Zintegrowanie i usprawnienie systemu gospodarki odpadami w sposób zapewniający ochronę środowiska i ochronę zdrowia ludzi zgodnie z „Planem gospodarki odpadami dla województwa warmińsko-mazurskiego”;
- IV. Prowadzenie działań zapobiegających (minimalizujących) wystąpienie powodzi oraz ograniczających jej negatywne skutki dla życia i zdrowia ludzi, dziedzictwa kulturowego, działalności gospodarczej oraz środowiska.

Projekt POŚ dla Gminy Kolno jest w pełni zgodny z kierunkami realizacji polityki przestrzennej, a wyznaczone cele, kierunki interwencji i zadania Programu służyć będą osiągnięciu celów planu zagospodarowania przestrzennego województwa.

Regionalny Program Operacyjny Województwa Warmińsko-Mazurskiego na lata 2014–2020 (RPO WiM 2014–2020)

Wśród dwunastu osi priorytetowych RPO WiM 2014–2020, przyjętego uchwałą nr 16/150/15/V Zarządu Województwa Warmińsko-Mazurskiego z dnia 24 marca 2015 r., najsilniejsze związki z Programem ochrony środowiska wykazują osie: „Efektywność energetyczna” oraz „Środowisko przyrodnicze i racjonalne wykorzystanie zasobów”. Dla realizacji RPO WiM 2014–2020 określono priorytety inwestycyjne, które obejmują m.in.:

- Priorytet inwestycyjny 4a: „Wspieranie wytwarzania i dystrybucji energii pochodzącej ze źródeł odnawialnych”. W wyniku interwencji w ramach priorytetu poprawie ulegnie zdolność wytwarzania energii odnawialnej, a tym samym wzrośnie udział energii elektrycznej produkowanej ze źródeł odnawialnych w produkcji energii elektrycznej ogółem. Zakłada się także spadek emisji gazów cieplarnianych do atmosfery.
- Priorytet inwestycyjny 4b: „Promowanie efektywności energetycznej i korzystania z odnawialnych źródeł energii w przedsiębiorstwach”. Rezultatem interwencji będzie wzrost zdolności do wytwarzania energii ze źródeł odnawialnych oraz towarzyszący im spadek zużycia energii elektrycznej przez przedsiębiorstwa. Jednocześnie zakłada się spadek emisji gazów cieplarnianych do atmosfery.
- Priorytet inwestycyjny 4c: „Wspieranie efektywności energetycznej, inteligentnego zarządzania energią i wykorzystania odnawialnych źródeł energii w infrastrukturze publicznej, w tym w budynkach publicznych i w sektorze mieszkaniowym”. W rezultacie zaplanowanej interwencji obniżeniu ulegnie zużycie energii pierwotnej w budynkach publicznych i równocześnie zmniejszy się zapotrzebowanie na ciepło (energochłonność) w zabudowie mieszkaniowej. Zakłada się także spadek emisji gazów cieplarnianych do atmosfery.
- Priorytet inwestycyjny 4g: „Promowanie wykorzystania wysokosprawnej kogeneracji ciepła i energii elektrycznej w oparciu o zapotrzebowanie na ciepło użytkowe”. W efekcie zaplanowanej interwencji zwiększy się skala skojarzonego wytwarzania energii cieplnej. Towarzyszyć jej będzie poprawa zdolności do wytwarzania energii odnawialnej oraz spadek emisji gazów cieplarnianych do atmosfery.
- Priorytet inwestycyjny 4e: „Promowanie strategii niskoemisyjnych dla wszystkich rodzajów terytoriów, w szczególności dla obszarów miejskich, w tym wspieranie zrównoważonej, multimodalnej mobilności miejskiej i działań adaptacyjnych mających oddziaływanie łagodzące na zmiany klimatu”. Rezultatem interwencji w ramach priorytetu inwestycyjnego będzie zwiększenie liczby pasażerów korzystających z nowoczesnej komunikacji miejskiej przy jednoczesnym ograniczeniu emisji gazów cieplarnianych do atmosfery.
- Priorytet inwestycyjny 6a: „Inwestowanie w sektor gospodarki odpadami celem wypełnienia zobowiązań określonych w dorobku prawnym Unii w zakresie środowiska oraz zaspokojenie wykraczających poza te zobowiązania potrzeb inwestycyjnych, określonych przez państwa członkowskie”. W efekcie zaplanowanej interwencji zakłada się zwiększenie udziału odpadów komunalnych zbieranych selektywnie przy jednoczesnym wzroście możliwości przerobowych w zakresie recyklingu odpadów.

**Prognoza oddziaływania na środowisko dla Programu Ochrony Środowiska dla Gminy Kolno
na lata 2017 – 2020 z perspektywą do 2024**

- Priorytet inwestycyjny 6b: „Inwestowanie w sektor gospodarki wodnej celem wypełnienia zobowiązań określonych w dorobku prawnym Unii w zakresie środowiska oraz zaspokojenie wykraczających poza te zobowiązania potrzeb inwestycyjnych, określonych przez państwa członkowskie”. Rezultatem interwencji będzie wzrost odsetka ludności korzystającej z oczyszczalni ścieków. Zakłada się również zwiększenie liczby osób korzystających z ulepszonego zaopatrzenia w wodę i ulepszonego oczyszczania ścieków.
- Priorytet inwestycyjny 6d: „Ochrona i przywrócenie różnorodności biologicznej, ochrona i rekultywacja gleby oraz wspieranie usług ekosystemowych, także poprzez program „Natura 2000” oraz zieloną infrastrukturę”. W rezultacie interwencji zwiększy się powierzchnia siedlisk o lepszym statusie ochrony oraz rozmiar „zielonej” infrastruktury.
- Priorytet inwestycyjny 5b: „Wspieranie inwestycji ukierunkowanych na konkretne rodzaje zagrożeń przy jednoczesnym zwiększeniu odporności na klęski i katastrofy i rozwijaniu systemów zarządzania klęskami i katastrofami”. Rezultatem interwencji będzie zwiększenie bezpieczeństwa przed zagrożeniami, klęskami żywiołowymi, głównie powodziowymi. Zakłada się wzrost pojemności obiektów małej retencji wodnej.

Strategia rozwoju społeczno – gospodarczego województwa warmińsko – mazurskiego do 2025 roku

Przyjęta Uchwałą Nr XXVIII/553/13 Sejmiku Województwa Warmińsko – Mazurskiego z dnia 25 czerwca 2013r.

Cel główny: Spójność ekonomiczna, społeczna i przestrzenna Warmii i Mazur z regionami Europy.

Cele strategiczne wynikają z przyjętych trzech priorytetów i uwzględniają fakt występowania zależności między nimi. Dlatego sformułowano 4 cele strategiczne:

1. wzrost konkurencyjności gospodarki, który zawiera najważniejsze zagadnienia na styku gospodarka – społeczeństwo (cel strategiczny 1).
2. wzrost aktywności społecznej – zawiera cele operacyjne ze sfery społeczeństwo – sieci (cel strategiczny 2).
3. wzrost liczby i jakości powiązań sieciowych – ukierunkowanych głównie na sferę gospodarczą, dlatego znajduje się na styku gospodarki i nowoczesnych sieci (cel strategiczny 3).
4. nowoczesna infrastruktura rozwoju – ten cel najsilniej wpływa na realizację wszystkich pozostałych celów strategicznych, dlatego umieszczony jest w centralnej części układu celów (cel strategiczny 4).

Program Ochrony Powietrza dla strefy warmińsko-mazurskiej ze względu na przekroczenie poziomu dopuszczalnego dla pyłu PM10 i poziomu docelowego benzo(a)pirenu zawartego w pyłe PM10 wraz z Planem działań krótkoterminowych ze względu na ryzyko wystąpienia przekroczenia poziomu dopuszczalnego dla pyłu zawieszonego PM10

Zadaniem Planu Ochrony Powietrza jest zmniejszenie ryzyka wystąpienia przekroczeń stężeń zanieczyszczeń oraz ograniczenie skutków i czasu trwania zaistniałych przekroczeń. Dla strefy warmińsko-mazurskiej (kod strefy: PL2803) stwierdzono przekroczenie poziomu dopuszczalnego dla pyłu PM10 i poziomu docelowego benzo(a)pirenu zawartego w pyłe PM10, w związku z tym konieczne jest wdrożenie szeregu działań w celu przywrócenia właściwego stanu powietrza na terenie strefy warmińsko-mazurskiej. Wśród tych działań wymieniono działania, które mogą być wspierane przez działania wyszczególnione w projektowanych POŚ dla Gminy Kolno.

Plan gospodarki odpadami dla województwa warmińsko – mazurskiego na lata 2016 – 2022

Przyjęty na XXIII Sesji Sejmiku Województwa Warmińsko – Mazurskiego.

WPGO 2016 określa główne cele w zakresie gospodarki odpadami. Są to:

1. utrzymanie tendencji oddzielenia wzrostu ilości wytwarzanych odpadów od wzrostu gospodarczego kraju wyrażonego w PKB,
2. minimalizacja ilości wytwarzanych odpadów, w szczególności niebezpiecznych,
3. ograniczenie marnotrawstwa żywności,
4. ograniczenie uciążliwości odpadów dla środowiska, poprzez działania na etapach wydobycia surowców, produkcji i konsumpcji,
5. wysoki poziom selektywnego zbierania odpadów, głównie odpadów niebezpiecznych i odpadów przeznaczonych do recyklingu,
6. wysoki poziom ponownego użycia produktów,
7. wysoki udział odzysku, w tym w szczególności recyklingu,
8. składowanie odpadów ograniczone do minimum,
9. remediacja terenów zanieczyszczonych oraz rekultywacja terenów zdegradowanych, w tym nielegalnych i nieczynnych składowisk odpadów,
10. wyeliminowanie praktyk nielegalnego postępowania z odpadami,
11. wysoka świadomość ekologiczna mieszkańców województwa.

Cele szczegółowe to: -

1. minimalizacja ilości wytwarzanych odpadów,
2. objęcie wszystkich obiektów wytwarzania odpadów komunalnych systemem odbioru odpadów,
3. objęcie wszystkich mieszkańców systemem selektywnego zbierania odpadów „u źródła”,
4. wprowadzenie we wszystkich gminach województwa systemów selektywnego odbierania odpadów zielonych i innych bioodpadów do 2021 r.,
5. zwiększenie udziału odpadów zbieranych selektywnie w całym strumieniu zbieranych odpadów – do 50% w 2022 r. i do 60% w 2028 r.,

**Prognoza oddziaływania na środowisko dla Programu Ochrony Środowiska dla Gminy Kolno
na lata 2017 – 2020 z perspektywą do 2024**

6. poddanie recyklingowi w 2020 r. co najmniej 50% całości wytwarzanych odpadów komunalnych, i w 2025 r. co najmniej 60% całości wytwarzanych odpadów komunalnych,
7. przygotowanie do ponownego użycia i recykling frakcji takich jak: papier, metal, tworzywa sztuczne i szkło z gospodarstw domowych na poziomie minimum 50% masy do 2020 r.,
8. odzysk energetyczny paliwa z odpadów powstałego z przetwarzania odpadów komunalnych na obszarze województwa warmińsko-mazurskiego, w ilości nie większej niż 30% masy wytworzonych odpadów komunalnych,
9. zmniejszenie ilości odpadów komunalnych ulegających biodegradacji kierowanych na składowiska tak, aby w 2020 r. było składowanych nie więcej niż 35%, w stosunku do masy odpadów wytworzonych w 1995 r.,
10. zmniejszenie ilości składowanych odpadów powstałych w wyniku przetworzenia odpadów komunalnych do 30% masy wytworzonych odpadów komunalnych w roku 2022 i do 20% masy wytworzonych odpadów komunalnych w roku 2028,
11. rekultywacja nieczynnych składowisk oraz nielegalnych miejsc składowania odpadów,
12. wzrost świadomości społeczeństwa oraz przedsiębiorców na temat zapobiegania powstawaniu odpadów, selektywnej zbiórki oraz należytego gospodarowania odpadami komunalnymi.

Program usuwania wyrobów zawierających azbest z terenu województwa warmińsko – mazurskiego na lata 2011 – 2015 z perspektywą do roku 2020

Cel główny: Usunięcie i unieszkodliwienie do 2020 r. wszystkich wyrobów i odpadów zawierających azbest z terenu województwa warmińsko-mazurskiego.

Cele Programu:

1. usunięcie i unieszkodliwienie wyrobów zawierających azbest,
2. minimalizacja negatywnych skutków zdrowotnych powodowanych kontaktem z włóknami azbestu,
3. likwidacja szkodliwego oddziaływania azbestu na środowisko,
4. monitoring usuwania oraz prawidłowego postępowania z wyrobami zawierającymi azbest,
5. organizowanie kampanii edukacyjno-informacyjnych w zakresie prawidłowego użytkowania i usuwania wyrobów zawierających azbest,
6. wskazanie potencjalnych źródeł finansowania, które pozwolą na bezpieczne usunięcie wyrobów zawierających azbest z obszaru województwa,
7. przeprowadzenie pełnej i rzetelnej inwentaryzacji wyrobów zawierających azbest zlokalizowanych na terenie województwa warmińsko-mazurskiego.

Realizacja tak sformułowanych celów wymaga podjęcia niżej wymienionych zadań:

1. budowa nowych składowisk lub kwater na już istniejących składowiskach,
2. sukcesywne usuwanie wyrobów i unieszkodliwianie odpadów azbestowych,
3. przeprowadzenie inwentaryzacji wyrobów zawierających azbest na terenie poszczególnych gmin i konstruowanie programów usuwania azbestu,
4. organizowanie tzw. „gminnych zbiórek odpadów azbestowych” oraz usuwanie „dzikich wysypisk” odpadów zawierających azbest,

Prognoza oddziaływania na środowisko dla Programu Ochrony Środowiska dla Gminy Kolno na lata 2017 – 2020 z perspektywą do 2024

5. uzupełnienie Programu o plan sytuacyjny rozmieszczenia wyrobów zawierających azbest po uzyskaniu brakujących zbiorczych danych pochodzących z inwentaryzacji,
6. usuwanie i unieszkodliwianie odpadów zawierających azbest powstałych w wyniku klęsk żywiołowych,
7. aktualizacja PUA dla województwa warmińsko-mazurskiego,
8. monitorowanie realizacji założeń Programu,
9. opracowanie i przyjęcie przez wszystkie gminy w województwie programów usuwania azbestu,
10. działalność informacyjna i szkoleniowa,
11. wytworzenie mechanizmów dofinansowania procesów usuwania i unieszkodliwiania azbestu dla firm oraz indywidualnych gospodarstw domowych,
12. udzielanie pomocy finansowej procesów usuwania i unieszkodliwiania azbestu dla firm oraz indywidualnych gospodarstw domowych.

Program ochrony środowiska przed hałasem dla terenów poza aglomeracjami, położonych wzdłuż dróg krajowych oraz wojewódzkich na terenie województwa warmińsko – mazurskiego, o obciążeniu ponad 3 mln pojazdów rocznie, których eksploatacja spowodowała negatywne oddziaływanie akustyczne w wyniku przekroczenia dopuszczalnych poziomów hałasu określonych wskaźnikami L_{DWN} i L_N .

Głównym celem Programu jest wskazanie kierunków i działań, których konsekwentna realizacja spowoduje dostosowanie poziomu hałasu do dopuszczalnego, na terenach, na których nastąpiły przekroczenia obowiązujących norm. Dokument wskazuje również kierunki działań, mające na celu zapobieganie powstawaniu nowych rejonów konfliktów akustycznych.

Program swoim zakresem obejmuje wszystkie odcinki dróg wojewódzkich i krajowych na terenie województwa warmińsko-mazurskiego, po których przejeżdża ponad 3 000 000 pojazdów rocznie, w otoczeniu których występują przekroczenia dopuszczalnych poziomów hałasu wyrażonych wskaźnikami LDWN i LN.

Oraz inne:

- ***Strategia Rozwoju Turystyki Województwa Warmińsko – Mazurskiego***
- ***Program usuwania azbestu i wyrobów zawierających azbest na terenie gminy Kolno na lata 2013 – 2032***, przyjęty Uchwałą Nr XXIX/175/2013 Rady Gminy Kolno z dnia 15 lutego 2013r.
- ***Plan Rozwoju Lokalnego Gminy Kolno***, przyjęty Uchwałą Nr XXIII/143/2005 Rady Gminy z dnia 28 lutego 2005r.
- ***Program Ochrony Środowiska dla Gminy Kolno na lata 2007 – 2010 z uwzględnieniem perspektywy na lata 2011 – 2014***, przyjęty Uchwałą Nr XIII/66/2007 Rady Gminy z dnia 28 września 2007r.

10. Przewidywane oddziaływanie na środowisko w wyniku realizacji zapisów dokumentu

Projekt POŚ dla Gminy Kolno wyznacza cele, kierunki interwencji i działania, które są zadaniami zarówno o charakterze inwestycyjnym i nie inwestycyjnym (organizacyjno-edukacyjne), które ujmują ogół potrzeb wynikających z rozwoju społeczno-gospodarczego oraz rozwoju infrastruktury komunikacyjnej i technicznej, społecznej, funkcjonalno-przestrzennej itp.

Niektóre zadania wyznaczone w projekcie POŚ mogą kwalifikować się jako przedsięwzięcia mogące zawsze znacząco lub potencjalnie znacząco oddziaływać na środowisko zgodnie z Rozporządzeniem w sprawie przedsięwzięć mogących znacząco oddziaływać na środowisko (Dz.U. 2016r. poz. 71), dla których konieczne może być przeprowadzenie procedury oceny oddziaływania na środowisko na zasadach określonych w Ustawie z dnia 3 października 2008r. o udostępnianiu informacji o środowisku i jego ochronie, udziale społeczeństwa w ochronie środowiska oraz o ocenach oddziaływania na środowisko (Dz.U. 2017r. poz. 1405).

W ramach powyższej procedury prowadzona będzie wówczas szczegółowa ocena oddziaływania zadań pod kątem środowiskowym przed wydaniem decyzji o środowiskowych uwarunkowaniach. Ocena oddziaływania na środowisko na etapie sporządzenia niniejszej Prognozy oddziaływania na środowisko jest utrudniona, a czasami wręcz niemożliwa. Program zawiera zadania zgłoszone przez samorząd gminy, których realizacja przewidziana jest w perspektywie lat 2017-2020. Duża część zadań inwestycyjnych nie ma określonego zakresu, sposobu i charakteru prowadzenia prac, w związku z czym podanie konkretnych oddziaływań jest dosyć trudne i problematyczne. Zgodnie z powyższym w niniejszej Prognozie przedstawiono potencjalne oddziaływania, zidentyfikowane na podstawie oceny oddziaływania dla innych przedsięwzięć o zbliżonym zakresie. Zatem w ramach oceny skutków realizacji projektu POŚ dla Gminy Kolno na etapie opracowania Prognozy oddziaływania na środowisko w ramach strategicznej oceny oddziaływania na środowisko przedstawiono potencjalne oddziaływanie bezpośrednie (B) pośrednie (P), wtórne (W), skumulowane (Sk), stałe/długoterminowe (S), chwilowe/krótkoterminowe (Ch), pozytywne, negatywne i neutralne na powierzchnię ziemi i krajobraz, wody, różnorodność biologiczną, rośliny, zwierzęta, formy ochrony przyrody, zasoby naturalne, powietrze atmosferyczne i klimat, klimat akustyczny, krajobraz kulturowy i zabytki, ludzi i dobra materialne wykorzystując metodę macierzy interakcji.

W przypadku Gminy Kolno może wystąpić bezpośrednie lub pośrednie ryzyko oddziaływania na obszary cenne przyrodniczo. Należy jednak nadmienić, iż stopień, zakres oraz skutek oddziaływania (negatywny, pozytywny, neutralny) będzie mógł zostać oceniony z chwilą ustalenia dokładnego zakresu oraz rodzaju prowadzonych przedsięwzięć. W zależności od ich rodzaju może zostać nałożony obowiązek przeprowadzenia oceny oddziaływania na środowisko, która może zakończyć się wydaniem decyzji o środowiskowych uwarunkowaniach lub odmową jej wydania, z uwagi na znaczne negatywne oddziaływania.



Prognoza oddziaływania na środowisko dla Programu Ochrony Środowiska dla Gminy Kolno na lata 2017 – 2020 z perspektywą do 2024

Projekt POŚ dla Gminy Kolno jest dokumentem o charakterze ogólnym i nie wskazuje zakresu ani szczegółów technicznych poszczególnych inwestycji. Program określa jedynie konieczność ich realizacji w celu poprawy jakości środowiska przyrodniczego Gminy oraz wdrażania zaleceń dokumentów wyższego szczebla. W związku z powyższym, efekty poszczególnych zadań mogą być przewidziane tylko w ograniczonym zakresie. Należy mieć na uwadze uwzględnianie zasad ochrony środowiska podczas projektowania i planowania poszczególnych inwestycji.

Projekt POŚ dla Gminy Kolno przewiduje szereg działań edukacyjno-promocyjnych (niemal w przypadku każdego, analizowanego komponentu środowiska). Wyznaczone działania edukacyjne mają głównie charakter organizacyjny i informacyjny. Potrzeba prowadzenia ciągłej edukacji ekologicznej społeczeństwa wynika z ciągle zmieniających się przepisów ochrony środowiska oraz powstawania nowych zagrożeń i problemów przyrodniczych. Edukacja ekologiczna jest elementem wspierającym realizację poszczególnych zadań wyznaczonych w projekcie POŚ dla Gminy Kolno – opisuje, informuje i wyjaśnia zagadnienia, których realizacja ma doprowadzić do osiągnięcia założonego efektu ekologicznego i spełnienia odpowiednich standardów ochrony środowiska. Dlatego większość wyznaczonych zadań z zakresu edukacji ekologicznej odznacza się pośrednim, stałym i pozytywnym wpływem na poszczególne komponenty ochrony środowiska, stąd zrezygnowano w dalszej części z interpretacji tego zagadnienia w ramach poszczególnych grup oddziaływań. Podobna sytuacja dotyczy działań polegających na aktualizacji dokumentów planistycznych (studium uwarunkowań i kierunków zagospodarowania przestrzennego, miejscowych planów zagospodarowania przestrzennego) o zapisy sprzyjające osiągnięciu lepszych standardów środowiskowych.

Poniższa tabela przedstawia ocenę i analizę oddziaływania na poszczególne elementy środowiska działań zaplanowanych do realizacji w ramach projektu POŚ dla Gminy Kolno.

LEGENDA:

	Potencjalne pozytywne oddziaływanie
	Potencjalne neutralne oddziaływanie
	Potencjalne negatywne oddziaływanie

B	Bezpośrednie
P	Pośrednie
S	Stale
Ch	Chwilowe
W	Wtórne
Sk	Skumulowane

Tabela 16. Ocena oddziaływania na środowisko działań przewidzianych do realizacji w ramach projektu POŚ Gminy Kolno.

L.p.	Działanie	Obszary chronione oraz pozostałe formy ochrony przyrody, w tym obszary NATURA 2000	Różnorodność Biologiczna	Ludzie	Rośliny	Zwierzęta	Powietrze	Klimat	Klimat akustyczny	Wody (w tym JCW)	Powierzchnia ziemi	Krajobraz	Zasoby naturalne	Zabytki
Obszar interwencji: Ochrona klimatu i jakości powietrza														
1.	Opracowanie i wdrożenie Planu Gospodarki Niskoemisyjnej	S	S	P	S	S	B	B	S	S	S	S	S	S
2.	Modernizacja i remont istniejących dróg gminnych (do 1 km)	Ch	Ch	B	Ch	Ch	B	B	B	S	Ch	S	S	S
3.	Budowa i wyznaczenie tras pieszo-rowerowych.	Ch	Ch	B	Ch	Ch	B	B	B	S	Ch	S	S	S
4.	Przebudowa drogi gminnej nr 166006N w miejscowości Kruzy (odcinek poniżej 1 km, finalizacja zadania).	Ch	Ch	B	Ch	Ch	B	B	B	S	Ch	S	S	S
5.	Kontrole przestrzegania zakazu spalania odpadów w urządzeniach grzewczych i na otwartych przestrzeniach.	P	P	B	P	P	B	B	S	S	P	P	S	S
6.	Termomodernizacja budynków mieszkalnych.	S	Ch	P	S	S	B	B	S	S	S	P	B	P

Prognoza oddziaływania na środowisko dla Programu Ochrony Środowiska dla Gminy Kolno na lata 2017 – 2020 z perspektywą do 2024

L.p.	Działanie	Obszary chronione oraz pozostałe formy ochrony przyrody, w tym obszary NATURA 2000	Różnorodność Biologiczna	Ludzie	Rośliny	Zwierzęta	Powietrze	Klimat	Klimat akustyczny	Wody (w tym JCW)	Powierzchnia ziemi	Krajobraz	Zasoby naturalne	Zabytki
7.	Modernizacja i remont istniejących dróg wojewódzkich i krajowych.	Ch	Ch	B	Ch	Ch	B	B	B	S	Ch	S	S	S
8.	Ograniczenie niskiej emisji poprzez modernizację indywidualnych kotłowni domowych.	S	S	P	S	S	B	B	S	S	S	S	B	P
Obszar interwencji: Zagrożenia hałasem														
9.	Ochrona obszarów o korzystnym klimacie akustycznym poprzez uwzględnianie ich Miejsowych Planach Zagospodarowania Przestrzennego.	P	P	B	S	P	S	S	B	S	S	S	S	P
10.	Preferowanie niekonfliktowych lokalizacji obiektów usługowych i przemysłowych.	P	P	B	S	P	S	S	B	S	S	S	S	P
11.	Kontrola emisji hałasu do środowiska z obiektów działalności gospodarczej.	P	P	B	S	P	S	S	B	S	S	S	S	P

Prognoza oddziaływania na środowisko dla Programu Ochrony Środowiska dla Gminy Kolno na lata 2017 – 2020 z perspektywą do 2024

L.p.	Działanie	Obszary chronione oraz pozostałe formy ochrony przyrody, w tym obszary NATURA 2000	Różnorodność Biologiczna	Ludzie	Rośliny	Zwierzęta	Powietrze	Klimat	Klimat akustyczny	Wody (w tym JCW)	Powierzchnia ziemi	Krajobraz	Zasoby naturalne	Zabytki
12.	Kontrola emisji hałasu do środowiska drogi krajowej nr 57.	P	P	B	S	P	S	S	B	S	S	S	S	P
13.	Stosowanie rozwiązań technicznych i organizacyjnych zapobiegających nadmiernej emisji hałasu do środowiska.	P	P	B	S	P	S	S	B	S	S	S	S	P
Obszar interwencji: Promieniowanie elektromagnetyczne														
14.	Ograniczanie powstawania źródeł pól elektromagnetycznych na terenach gęstej zabudowy mieszkaniowej na etapie planowania przestrzennego oraz wprowadzenie zagadnienia pól elektromagnetycznych do Miejscowych Planów Zagospodarowania Przestrzennego.	P	P	B	P	P	S	S	S	S	S	P	S	P

Prognoza oddziaływania na środowisko dla Programu Ochrony Środowiska dla Gminy Kolno na lata 2017 – 2020 z perspektywą do 2024

L.p.	Działanie	Obszary chronione oraz pozostałe formy ochrony przyrody, w tym obszary NATURA 2000	Różnorodność Biologiczna	Ludzie	Rośliny	Zwierzęta	Powietrze	Klimat	Klimat akustyczny	Wody (w tym JCW)	Powierzchnia ziemi	Krajobraz	Zasoby naturalne	Zabytki
15.	Kontrola obecnych i potencjalnych źródeł promieniowania elektromagnetycznego.	P	P	B	P	P	S	S	S	S	S	P	S	P
16.	Utrzymanie poziomów elektromagnetycznego promieniowania poniżej dopuszczalnego lub co najwyżej na poziomie dopuszczalnym.	P	P	B	P	P	S	S	S	S	S	P	S	P
Obszar interwencji: Gospodarowanie wodami														
17.	Przeprowadzenie inwentaryzacji oraz prowadzenie ewidencji przydomowych oczyszczalni ścieków i zbiorników bezodpływowych.	P	P	B	B	P	S	S	S	B	B	P	P	P
18.	Wspieranie finansowe budowy indywidualnych systemów oczyszczania ścieków (głównie na terenach zabudowy rozproszonej i obszarach trudnych do skanalizowania, gdzie jest to prawnie dozwolone).	P	P	B	B	P	S	S	S	B	B	P	P	P

Prognoza oddziaływania na środowisko dla Programu Ochrony Środowiska dla Gminy Kolno na lata 2017 – 2020 z perspektywą do 2024

L.p.	Działanie	Obszary chronione oraz pozostałe formy ochrony przyrody, w tym obszary NATURA 2000	Różnorodność Biologiczna	Ludzie	Rośliny	Zwierzęta	Powietrze	Klimat	Klimat akustyczny	Wody (w tym JCW)	Powierzchnia ziemi	Krajobraz	Zasoby naturalne	Zabytki
19.	Aktualizacja planu operacyjnego ochrony przed powodzią.	B	B	B	P	B	P	P	S	P	P	P	P	P
20.	Aktualizacja planu zarządzania kryzysowego.	P	P	B	P	B	P	P	S	P	P	P	P	P
21.	Bieżąca konserwacja i utrzymanie cieków wodnych.	P	P	B	B	P	S	S	S	B	B	P	P	P
22.	Konserwacja rowów melioracyjnych.	P	P	B	B	P	S	S	S	B	B	P	P	P
Obszar interwencji: Gospodarka wodno – ściekowa														
23.	Budowa i modernizacja sieci kanalizacji sanitarnej (do 1 km)	S	Ch	B	Ch	Ch	S	S	S	B	Ch	Ch	S	P
24.	Projekt budowy sieci kanalizacji sanitarnej z przyłączami Górowo – Tejstymy	S	Ch	B	Ch	Ch	S	S	S	B	Ch	Ch	S	P

Prognoza oddziaływania na środowisko dla Programu Ochrony Środowiska dla Gminy Kolno na lata 2017 – 2020 z perspektywą do 2024

L.p.	Działanie	Obszary chronione oraz pozostałe formy ochrony przyrody, w tym obszary NATURA 2000	Różnorodność Biologiczna	Ludzie	Rośliny	Zwierzęta	Powietrze	Klimat	Klimat akustyczny	Wody (w tym JCW)	Powierzchnia ziemi	Krajobraz	Zasoby naturalne	Zabytki
25.	Budowa sieci kanalizacji sanitarnej z przyłączami Górowo – Kruzy – Tejstymy (odcinki do 1 km).	S	Ch	B	Ch	Ch	S	S	S	B	Ch	Ch	S	P
26.	Budowa sieci kanalizacji sanitarnej z przyłączami we wsi Wągsty (odcinki do 1 km).	S	Ch	B	Ch	Ch	S	S	S	B	Ch	Ch	S	P
27.	Budowa wodociągu Kolno-Kabiny (odcinki do 1 km) oraz modernizacja oczyszczalni ścieków w Bęsi.	S	Ch	B	Ch	Ch	S	S	S	B	Ch	Ch	S	P
28.	Budowa i modernizacja sieci wodociągowej (do 1 km)	S	Ch	B	Ch	Ch	S	S	S	B	Ch	Ch	S	P
29.	Projekt budowy nitki sieci wodociągowej w Lutrach.	S	Ch	B	Ch	Ch	S	S	S	B	Ch	Ch	S	P
30.	Budowa wodociągu Lutry do dz. nr. 223/2 (odcinki do 1 km).	S	Ch	B	Ch	Ch	S	S	S	B	Ch	Ch	S	P

Prognoza oddziaływania na środowisko dla Programu Ochrony Środowiska dla Gminy Kolno na lata 2017 – 2020 z perspektywą do 2024

L.p.	Działanie	Obszary chronione oraz pozostałe formy ochrony przyrody, w tym obszary NATURA 2000	Różnorodność Biologiczna	Ludzie	Rośliny	Zwierzęta	Powietrze	Klimat	Klimat akustyczny	Wody (w tym JCW)	Powierzchnia ziemi	Krajobraz	Zasoby naturalne	Zabytki
31.	Budowa wodociągu Lutry wzdłuż DK 57 (odcinki do 1 km).	S	Ch	B	Ch	Ch	S	S	S	B	Ch	Ch	S	P
32.	Budowa wodociągu Kabiny – Kolonia (odcinki do 1 km).	S	Ch	B	Ch	Ch	S	S	S	B	Ch	Ch	S	P
33.	Budowa wodociągu we wsi Samławki (odcinki do 1 km).	S	Ch	B	Ch	Ch	S	S	S	B	Ch	Ch	S	P
Obszar interwencji: Zasoby geologiczne														
34.	Ochrona zasobów złóż kopalin poprzez uwzględnianie ich w dokumentach planistycznych.	B	B	B	B	B	B	B	P	B	B	B	B	S
35.	Uwzględnianie w miejscowych planach zagospodarowania przestrzennego zapisów dotyczących ochrony naturalnego ukształtowania powierzchni ziemi.	B	B	B	B	B	B	B	P	B	B	B	B	S

Prognoza oddziaływania na środowisko dla Programu Ochrony Środowiska dla Gminy Kolno na lata 2017 – 2020 z perspektywą do 2024

L.p.	Działanie	Obszary chronione oraz pozostałe formy ochrony przyrody, w tym obszary NATURA 2000	Różnorodność Biologiczna	Ludzie	Rośliny	Zwierzęta	Powietrze	Klimat	Klimat akustyczny	Wody (w tym JCW)	Powierzchnia ziemi	Krajobraz	Zasoby naturalne	Zabytki
Obszar interwencji: Gleby														
36.	Zrekultywowanie gleb zdegradowanych w kierunku leśnym lub rolnym.	P	B	P	B	B	P	P	P	P	B	B	P	S
37.	Prowadzenie monitoringu jakości gleb.	P	B	P	B	B	P	P	P	P	B	B	P	S
38.	Stosowanie tzw. „dobrych praktyk rolniczych”.	P	B	P	B	B	P	P	P	P	B	B	P	S
Obszar interwencji: Gospodarka odpadami i zapobieganie powstawaniu odpadów														
39.	Odbiór i zagospodarowanie odpadów komunalnych – odbiór odpadów komunalnych.	P	P	B	B	B	P	S	S	P	B	B	S	S
40.	Identyfikacja i likwidacja nielegalnych wysypisk śmieci.	P	P	B	B	B	P	S	S	P	B	B	S	S
41.	Promocja budowy przydomowych kompostowników.	B	B	B	B	B	P	P	P	B	B	P	B	S

Prognoza oddziaływania na środowisko dla Programu Ochrony Środowiska dla Gminy Kolno na lata 2017 – 2020 z perspektywą do 2024

L.p.	Działanie	Obszary chronione oraz pozostałe formy ochrony przyrody, w tym obszary NATURA 2000	Różnorodność Biologiczna	Ludzie	Rośliny	Zwierzęta	Powietrze	Klimat	Klimat akustyczny	Wody (w tym JCW)	Powierzchnia ziemi	Krajobraz	Zasoby naturalne	Zabytki
42.	Działanie edukacyjne dla mieszkańców w zakresie gospodarki odpadami.	P	P	P	P	P	P	P	P	P	P	P	P	S
43.	Egzekwowanie zapisów wynikających z ustawy o utrzymaniu czystości i porządku w gminie i regulaminu utrzymania czystości i porządku.	P	P	B	B	B	P	S	S	P	B	B	S	S
44.	Monitoring nieczynnego składowiska w Górowie	P	B	B	B	B	B	B	S	B	B	B	B	S
45.	Realizacja „Programu usuwania wyrobów zawierających azbest dla Gminy Kolno”.	P	P	B	B	B	P	S	S	P	B	B	S	P

Prognoza oddziaływania na środowisko dla Programu Ochrony Środowiska dla Gminy Kolno na lata 2017 – 2020 z perspektywą do 2024

L.p.	Działanie	Obszary chronione oraz pozostałe formy ochrony przyrody, w tym obszary NATURA 2000	Różnorodność Biologiczna	Ludzie	Rośliny	Zwierzęta	Powietrze	Klimat	Klimat akustyczny	Wody (w tym JCW)	Powierzchnia ziemi	Krajobraz	Zasoby naturalne	Zabytki
Obszar interwencji: Zasoby przyrodnicze														
46.	Bieżące utrzymanie zieleni na terenie gminy.	P	B	B	B	B	B	B	P	P	B	B	P	S
47.	Usuwanie barszczu sosnowskiego	P	B	P	B	B	B	B	P	P	B	B	P	S
48.	Uwzględnienie w Miejscowych Planach Zagospodarowania Przestrzennego oraz dokumentach planistycznych form ochrony przyrody.	P	B	B	B	B	B	B	P	P	B	B	P	S
49.	Bieżąca pielęgnacja zasobów przyrodniczych wraz z ochroną obszarów i obiektów prawnie chronionych.	P	B	B	B	B	B	B	P	P	B	B	P	S

Prognoza oddziaływania na środowisko dla Programu Ochrony Środowiska dla Gminy Kolno na lata 2017 – 2020 z perspektywą do 2024

L.p.	Działanie	Obszary chronione oraz pozostałe formy ochrony przyrody, w tym obszary NATURA 2000	Różnorodność Biologiczna	Ludzie	Rośliny	Zwierzęta	Powietrze	Klimat	Klimat akustyczny	Wody (w tym JCW)	Powierzchnia ziemi	Krajobraz	Zasoby naturalne	Zabytki
Obszar interwencji: Zagrożenie poważnymi awariami														
50.	Zakup niezbędnego sprzętu dla OSP.	S	S	B	S	S	S	S	S	S	S	S	S	S
51.	Prowadzenie rejestru zakładów zwiększonego i dużego ryzyka wystąpienia poważnych awarii przemysłowych (ZDR, ZZR).	P	P	B	P	P	P	P	P	P	P	P	S	S
Obszar interwencji: Edukacja ekologiczna														
52.	Prowadzenie działań dotyczących edukacji ekologicznej	P	P	P	P	P	P	P	P	P	P	P	P	S
53.	Obchody „Święta Drzewa”.	P	P	P	P	P	P	P	P	P	P	P	P	S
54.	Przeprowadzenie konkursu „Las – miejsce pracy leśniczego i myśliwego”.	P	P	P	P	P	P	P	P	P	P	P	P	S

Prognoza oddziaływania na środowisko dla Programu Ochrony Środowiska dla Gminy Kolno na lata 2017 – 2020 z perspektywą do 2024

L.p.	Działanie	Obszary chronione oraz pozostałe formy ochrony przyrody, w tym obszary NATURA 2000	Różnorodność Biologiczna	Ludzie	Rośliny	Zwierzęta	Powietrze	Klimat	Klimat akustyczny	Wody (w tym JCW)	Powierzchnia ziemi	Krajobraz	Zasoby naturalne	Zabytki
55.	Projekt: bioróżnorodność.	P	P	P	P	P	P	P	P	P	P	P	P	S
56.	Projekt: odpady.	P	P	P	P	P	P	P	P	P	P	P	P	S
57.	Obchody „Dnia Ziemi”.	P	P	P	P	P	P	P	P	P	P	P	P	S

Źródło: opracowanie własne

11. Przewidywane oddziaływanie działań zawartych w projekcie POŚ dla Gminy Kolno na wybrane elementy środowiska, w tym na obszary NATURA 2000

11.1. Obszary chronione oraz pozostałe formy ochrony przyrody

Na terenie Gminy Kolno występują trzy obszary chronionego krajobrazu (Obszar Chronionego Krajobrazu Doliny Symsarny, Doliny Rzeki Guber, Jezior Legińsko-Mrągowskich oraz jeden rezerwat przyrody Bukowy.

W ramach działań minimalizujących ujętych w planie działań ochronnych należy dążyć do ograniczenia zabudowy rozproszonej w Gminie Kolno. Zapisy projektowanego POŚ dla Gminy Kolno nie wpływają na stopień realizacji działań minimalizujących, ponieważ nie dotyczą rozwoju zabudowy. Ponadto, żadne z działań zaplanowanych w ramach projektu POŚ nie będzie realizowane na obszarach NATURA 2000.

Projekt POŚ dla Gminy Kolno uwzględnia także zakazy, jakie obowiązują w stosunku do poszczególnych form ochrony przyrody, wynikające z ustawy z dnia 16 kwietnia 2004 r. o ochronie przyrody (Dz. U. z 2016 r. poz. 2134, z późn. zm.). Na obszarach chronionego krajobrazu zakazuje się:

- a) zabijania dziko występujących zwierząt, niszczenia ich nor, legowisk, innych schronień i miejsc rozrodu oraz tarlisk, złożonej ikry, z wyjątkiem amatorskiego połowu ryb oraz wykonywania czynności związanych z racjonalną gospodarką rolną, leśną, rybacką i łowiecką;
- b) realizacji przedsięwzięć mogących znacząco oddziaływać na środowisko w rozumieniu art. 51 ustawy z dnia 27 kwietnia 2001 r. – Prawo ochrony środowiska (Dz. U. z 2017 r. poz. 519 z późn. zm.);
- c) likwidowania i niszczenia zadrzewień śródpolnych, przydrożnych i nadwodnych, jeżeli nie wynikają one z potrzeby ochrony przeciwpowodziowej i zapewnienia bezpieczeństwa ruchu drogowego lub wodnego lub budowy, odbudowy, utrzymania, remontów lub naprawy urządzeń wodnych;
- d) wydobywania do celów gospodarczych skał, w tym torfu, oraz skamieniałości, w tym kopalnych szczątków roślin i zwierząt, a także minerałów i bursztynu;
- e) wykonywania prac ziemnych trwale zniekształcających rzeźbę terenu, z wyjątkiem prac związanych z zabezpieczeniem przeciwpowodziowym lub przeciwoświsiskowym lub utrzymaniem, budową, odbudową, naprawą lub remontem urządzeń wodnych;
- f) dokonywania zmian stosunków wodnych, jeżeli służą innym celom niż ochrona przyrody lub zrównoważone wykorzystanie użytków rolnych i leśnych oraz racjonalna gospodarka wodna lub rybacka;
- g) likwidowania naturalnych zbiorników wodnych, starorzeczy i obszarów wodno-błotnych;
- h) lokalizowania obiektów budowlanych w pasie szerokości 100 m od linii brzegów rzek, jezior i innych zbiorników wodnych, z wyjątkiem urządzeń wodnych oraz obiektów służących prowadzeniu racjonalnej gospodarki rolnej, leśnej lub rybackiej.

**Prognoza oddziaływania na środowisko dla Programu Ochrony Środowiska dla Gminy Kolno
na lata 2017 – 2020 z perspektywą do 2024**

W parkach narodowych oraz w rezerwach przyrody zabrania się:

- 1) budowy lub przebudowy obiektów budowlanych i urządzeń technicznych, z wyjątkiem obiektów i urządzeń służących celom parku narodowego albo rezerwatu przyrody;
- 2) (uchylony);
- 3) chwytania lub zabijania dziko występujących zwierząt, zbierania lub niszczenia jaj, postaci młodocianych i form rozwojowych zwierząt, umyślnego płoszenia zwierząt kręgowych, zbierania poroży, niszczenia nor, gniazd, legowisk i innych schronień zwierząt oraz ich miejsc rozrodu;
- 4) polowania, z wyjątkiem obszarów wyznaczonych w planie ochrony lub zadaniach ochronnych ustanowionych dla rezerwatu przyrody;
- 5) pozyskiwania, niszczenia lub umyślnego uszkodzenia roślin oraz grzybów;
- 6) użytkowania, niszczenia, umyślnego uszkodzenia, zanieczyszczania i dokonywania zmian obiektów przyrodniczych, obszarów oraz zasobów, tworów i składników przyrody;
- 7) zmiany stosunków wodnych, regulacji rzek i potoków, jeżeli zmiany te nie służą ochronie przyrody;
- 8) pozyskiwania skał, w tym torfu, oraz skamieniałości, w tym kopalnych szczątków roślin i zwierząt, minerałów i bursztynu;
- 9) niszczenia gleby lub zmiany przeznaczenia i użytkowania gruntów;
- 10) palenia ognisk i wyrobów tytoniowych oraz używania źródeł światła o otwartym płomieniu, z wyjątkiem miejsc wyznaczonych przez dyrektora parku narodowego, a w rezerwacie przyrody - przez regionalnego dyrektora ochrony środowiska;
- 11) prowadzenia działalności wytwórczej, handlowej i rolniczej, z wyjątkiem miejsc wyznaczonych w planie ochrony;
- 12) stosowania chemicznych i biologicznych środków ochrony roślin i nawozów;
- 13) zbioru dziko występujących roślin i grzybów oraz ich części, z wyjątkiem miejsc wyznaczonych przez dyrektora parku narodowego, a w rezerwacie przyrody - przez regionalnego dyrektora ochrony środowiska;
- 14) połowu ryb i innych organizmów wodnych, z wyjątkiem miejsc wyznaczonych w planie ochrony lub zadaniach ochronnych;
- 15) ruchu pieszego, rowerowego, narciarskiego i jazdy konnej wierzchem, z wyjątkiem szlaków i tras narciarskich wyznaczonych przez dyrektora parku narodowego, a w rezerwacie przyrody - przez regionalnego dyrektora ochrony środowiska;
- 16) wprowadzania psów na obszary objęte ochroną ścisłą i czynną, z wyjątkiem miejsc wyznaczonych w planie ochrony, psów pasterskich wprowadzanych na obszary objęte ochroną czynną, na których plan ochrony albo zadania ochronne dopuszczają wypas oraz psów asystujących w rozumieniu art. 2 pkt 11 ustawy z dnia 27 sierpnia 1997 r. o rehabilitacji zawodowej i społecznej oraz zatrudnianiu osób niepełnosprawnych (Dz. U. z 2011 r. poz. 721, z późn. zm.);
- 17) wspinaczki, eksploracji jaskiń lub zbiorników wodnych, z wyjątkiem miejsc wyznaczonych przez dyrektora parku narodowego, a w rezerwacie przyrody - przez regionalnego dyrektora ochrony środowiska;
- 18) ruchu pojazdów poza drogami publicznymi oraz poza drogami położonymi na nieruchomościach stanowiących własność parków narodowych lub będących w użytkowaniu wieczystym parków narodowych, wskazanymi przez dyrektora parku narodowego, a w rezerwacie przyrody przez regionalnego dyrektora ochrony środowiska;
- 19) umieszczania tablic, napisów, ogłoszeń reklamowych i innych znaków niezwiązanych z ochroną przyrody, udostępnianiem parku albo rezerwatu przyrody, edukacją ekologiczną,

Prognoza oddziaływania na środowisko dla Programu Ochrony Środowiska dla Gminy Kolno na lata 2017 – 2020 z perspektywą do 2024

z wyjątkiem znaków drogowych i innych znaków związanych z ochroną bezpieczeństwa i porządku powszechnego;

20) zakłócania ciszy;

21) używania łodzi motorowych i innego sprzętu motorowego, uprawiania sportów wodnych i motorowych, pływania i żeglowania, z wyjątkiem akwenów lub szlaków wyznaczonych przez dyrektora parku narodowego, a w rezerwacie przyrody - przez regionalnego dyrektora ochrony środowiska;

22) wykonywania prac ziemnych trwale zniekształcających rzeźbę terenu;

23) biwakowania, z wyjątkiem miejsc wyznaczonych przez dyrektora parku narodowego, a w rezerwacie przyrody - przez regionalnego dyrektora ochrony środowiska;

24) prowadzenia badań naukowych - w parku narodowym bez zgody dyrektora parku, a w rezerwacie przyrody - bez zgody regionalnego dyrektora ochrony środowiska;

25) wprowadzania gatunków roślin, zwierząt lub grzybów, bez zgody ministra właściwego do spraw środowiska;

26) wprowadzania organizmów genetycznie zmodyfikowanych;

27) organizacji imprez rekreacyjno-sportowych - w parku narodowym bez zgody dyrektora parku narodowego, a w rezerwacie przyrody bez zgody regionalnego dyrektora ochrony środowiska.

Realizując zadania zawarte w Programie Ochrony Środowiska należy uwzględnić ochronę gatunkową roślin i zwierząt, wynikającą z ustawy z dnia 16 kwietnia 2004r. o ochronie przyrody (Dz.U. z 2016r. poz. 2134, z późn. zm.), mającą na celu zapewnienie przetrwania i właściwego stanu okazów gatunków oraz ich siedlisk i ostoi. Wymagane jest również przestrzeganie zapisów ww. ustawy, dotyczących zakazów oraz odstępstw od zakazów w odniesieniu do ww. gatunków oraz wydanych na jej podstawie przepisów wykonawczych, zwłaszcza:

- rozporządzenia Ministra Środowiska z dnia 16 grudnia 2016r. w sprawie ochrony gatunkowej zwierząt (Dz.U. z 2016r. poz. 2183)
- rozporządzenia Ministra Środowiska z dnia 9 października 2014r. w sprawie ochrony gatunkowej roślin (Dz.U. z 2014r. poz. 1409)
- rozporządzenia Ministra Środowiska z dnia 9 października 2014r. w sprawie ochrony gatunkowej grzybów (Dz.U. z 2014r. poz. 1408)

11.2. Różnorodność biologiczna, rośliny i zwierzęta

Realizacja zapisów POŚ dla Gminy Kolno w przypadku typowych działań inwestycyjnych w zakresie gospodarki wodno-ściekowej, infrastruktury technicznej, infrastruktury drogowej, gospodarki wodami, termomodernizacji budynków może powodować wystąpienie negatywnych chwilowych oddziaływań na środowisko przyrodnicze. Oddziaływania negatywne związane będą z etapem budowy i po zakończeniu prac ustąpią. Prace budowlane mogą wpływać negatywnie na bioróżnorodność poprzez: możliwe zniszczenie siedlisk roślin i zwierząt, zmiany stosunków gruntowo-wodnych, tworzenie barier w migracji zwierząt, zmianę warunków siedliskowych oraz wycinkę drzew i krzewów. Negatywne oddziaływanie na środowisko inwestycji, szczególnie tych związanych z rozbudową sieci kanalizacyjnej oraz sieci drogowej można ograniczyć do racjonalnego poziomu poprzez dobrze przemyślany wybór lokalizacji, ponieważ skala wywoływanych przez nie przekształceń środowiska zależeć będzie w znacznym stopniu od lokalnych uwarunkowań. Ponadto, na wykonawcach poszczególnych inwestycji, spoczywa obowiązek

Prognoza oddziaływania na środowisko dla Programu Ochrony Środowiska dla Gminy Kolno na lata 2017 – 2020 z perspektywą do 2024

przeprowadzenia osobnych procedur oddziaływania na środowisko, w ramach których ustalone zostaną działania mające na celu ochronę siedlisk wraz z zasobami przyrody na nich występującymi. Szerokość strefy oddziaływania drogi na strukturę, skład i kluczowe procesy ekologiczne kształtujące dane siedlisko uzależniona jest od zasięgu zmian stosunków wodnych, dyspersji biogenów, zanieczyszczeń i wrażliwości siedlisk.

Negatywne skutki funkcjonowania ciągów komunikacyjnych to:

- utrudnienie przemieszczania się zwierząt i roślin,
- wypadki i kolizje drogowe z dzikimi zwierzętami,
- zniszczenie siedlisk w zasięgu przebiegu i oddziaływania drogi,
- przekształcanie terenu przyległego do drogi (osiedlanie się człowieka wzdłuż dróg),
- ekspansja gatunków obcych na danym terenie, związanych z człowiekiem.

W perspektywie długoterminowej działania związane z budową systemów kanalizacyjnych i przydomowych oczyszczalni ścieków będą miały pozytywny wpływ na bioróżnorodność zwłaszcza organizmów żyjących w glebie i w wodzie. Racjonalna gospodarka wodno-ściekowa zmniejszy udział zanieczyszczeń bezpośrednio kierowanych do wód i do ziemi, co w konsekwencji zwiększy zasobność i jakość gleb oraz poprawi stan wód powierzchniowych i podziemnych na terenie Gminy Kolno.

Do zadań poprzedzających termomodernizację należy inwentaryzacja ornitologiczna i chiropterologiczna, która powinna zostać przeprowadzona w okresie lęgowym ptaków i rozrodu nietoperzy. W momencie zinwentaryzowania na terenie obiektu śladów życia ptaków i nietoperzy należy zaplanować działania kompensujące w postaci np. budek lęgowych.

11.3. Ludzie

Działania realizowane w ramach POŚ wpłyną pozytywnie na zdrowie ludności, jakość oraz komfort ich życia. Jednym z ważnych elementów będzie rozwój infrastruktury technicznej (dróg, sieci szlaków i tras turystycznych, sieci wodociągowej oraz kanalizacyjnej). Pozytywne wpływ na środowisko będą miały także działania związane z gospodarką odpadami oraz edukacja ekologiczną. Podjęcie ww. działań pozwoli na zaspokojenie potrzeb mieszkańców, a także zmniejszy negatywny wpływ na środowisko. Oddziaływaniami negatywnymi dla mieszkańców, znajdujących się w najbliższym sąsiedztwie obszarów objętych inwestycjami, będą prace remontowo-budowlane. Będzie to związane z użyciem maszyn i urządzeń budowlanych (emisja hałasu, pyłu i wibracji) oraz utrudnieniami komunikacyjnymi. Oddziaływania te będą krótkotrwałe i odwracalne, jak również ustaną po zakończeniu robót.

11.4. Powietrze atmosferyczne i klimat

Oceniono, że wyznaczone w projekcie POŚ działania nie będą mieć znaczącego negatywnego wpływu na jakość powietrza atmosferycznego i klimat. Ograniczając emisję zanieczyszczeń, także niską, która jest najważniejszym problemem, spowoduje się również zmniejszenie emisji zanieczyszczeń w ramach oddziaływania ponadlokalnego. Planowane działania zmierzające do zmniejszenia niskiej emisji i jej uciążliwości będą zdecydowanie pozytywnie oddziaływać na poszczególne komponenty środowiska. Największy nacisk powinien być położony na działania jednostek wskazanych w programie naprawczym określonym w Programie Ochrony Powietrza. Brak oddziaływania zidentyfikowano w zadaniach związanych z ochroną przed promieniowaniem elektromagnetycznym, gospodarowaniem wodami oraz ochroną przez poważnymi awariami. Do potencjalnych pozytywnych, pośrednich i stałych działań nie inwestycyjnych (organizacyjnych) zaliczyć można zadania związane z wdrażaniem lokalnych polityk ograniczania emisji gazów i pyłów do powietrza, do których należą zapisy Programu Ochrony Powietrza dla województwa warmińsko-mazurskiego. Pozytywny, bezpośredni i stały wpływ na powietrze atmosferyczne i klimat będą miały zadania typowo inwestycyjne tj. termomodernizacja obiektów oraz przebudowa infrastruktury drogowej, w tym systemu ścieżek rowerowych. Głównym zagrożeniem powietrza atmosferycznego jest niska emisja z instalacji grzewczych budynków. Termomodernizacja budynków pozwoli na znaczące ograniczenie zużycia materiału opałowego niezbędnego do ogrzania obiektu. W konsekwencji wpłynie to na redukcję emisji szkodliwych zanieczyszczeń do powietrza atmosferycznego. Przeprowadzone prace termomodernizacyjne budynków, dzięki zmniejszeniu zapotrzebowania na energię cieplną, minimalizują emisję zanieczyszczeń do powietrza ze źródeł spalania energetycznego.

11.5. Krajobraz i zabytki

Działania wyznaczone w projekcie POŚ dla Gminy Kolno miały w większości neutralne lub pozytywne oddziaływanie na krajobraz kulturowy i zabytki. Zadania inwestycyjne w zakresie infrastruktury komunikacyjnej wpłyną pozytywnie na występujące w bliskim sąsiedztwie tych terenów zabytki nieruchome, poprzez minimalizację występowania drgań spowodowanych złym stanem technicznym nawierzchni lub szlaku. Prowadzenie założonych działań infrastrukturalnych w bezpośrednim sąsiedztwie obiektów zabytkowych (zabytków nieruchomych, stanowisk archeologicznych) będzie wymagało od inwestora uzgodnienia z Wojewódzkim Konserwatorem Zabytków postępowania i właściwego zabezpieczenia na etapie wykonywania robót budowlanych.

Negatywne oddziaływania na zabytki mogą wystąpić jedynie na etapie realizacji zadań inwestycyjnych lub wówczas, gdy działanie dotyczy będzie obiektów objętych ochroną kulturową lub historyczną. Negatywne oddziaływanie może wiązać się ze zniszczeniem obiektu zabytkowego lub naruszeniem jego pierwotnego stanu. W chwili przygotowania niniejszego opracowania brak jest możliwości stwierdzenia, które z zadań inwestycyjnych będą prowadzone w pobliżu obiektów chronionych i czy ich zakres prac spowoduje zniszczenie lub degradację danego obiektu historycznego. Konsekwencją realizacji zadań inwestycyjnych będzie dbałość o walory historyczno-kulturowe poprzez zastosowanie takich rozwiązań projektowych, aby środowisko kulturowe nie zostało zdegradowane.

Reasumując, działania wyznaczone w ramach projektu POŚ dla Gminy Kolno przyczynią się do ochrony wartości kulturowych i pozytywnego wpływu na zabytki i stanowiska archeologiczne.

11.6. Zasoby naturalne

Z dokonanej analizy wynika, że na etapie realizacji zadań typowo inwestycyjnych wyznaczonych w projekcie POŚ dla Gminy Kolno będą wykorzystywane zasoby naturalne tj. woda, gleba, zasoby kopalin. Największe zużycie surowców naturalnych będą generowały inwestycje związane z budową/przebudową nowej infrastruktury drogowej, dlatego działania te mogą wiązać się z krótkotrwałym negatywnym i bezpośrednim oddziaływaniem na ten komponent środowiska. Nieuniknionym negatywnym oddziaływaniem na zasoby naturalne będzie trwałe zajęcie terenów biologicznie czynnych pod realizację zaplanowanych zadań infrastrukturalnych. Wielkość zapotrzebowania będzie wynikała jednak z rodzaju inwestycji i zastosowanej technologii. Na etapie sporządzania niniejszej Prognozy nie jest możliwe oszacowanie wielkości zużytych zasobów, jednak mając na względzie lokalny charakter zaplanowanych inwestycji oraz stosowane rozwiązania proekologiczne nie przewiduje się znaczącego oddziaływania na ten komponent środowiska.

Pozytywnym oddziaływaniem będzie minimalizacja zużycia zasobów naturalnych (w szczególności węgla, wody, paliw energetycznych) poprzez realizację zadań związanych z ochroną powietrza i klimatu, do których należeć będzie opracowanie i wdrożenie Planu Gospodarki Niskoemisyjnej, który zakłada termomodernizację budynków, zmianę sposobu ogrzewania budynków, poprawę mobilności itp.

11.7. Wody

Działania zaplanowane do realizacji w ramach projektu POŚ dla Gminy Kolno nie będą wywierały znaczącego wpływu na stan wód powierzchniowych i podziemnych. W czasie realizacji zamierzeń może dojść do chwilowego zaburzenia stosunków wodnych, jednak długotrwały efekt inwestycji przyniesie korzyści zarówno dla stanu wód jak i komfortu życia mieszkańców Gminy. Oceniono, że wyznaczone w projekcie POŚ zadania nie będą mieć znaczącego wpływu na jakość i ilość wód powierzchniowych i podziemnych, w tym jednolite części wód.

W ramach obszaru interwencji: *Gospodarowanie wodami* wyznaczono zadania związane z: rozbudową i modernizacją sieci kanalizacyjnej i wodociągowej, identyfikacją nielegalnych kolektorów i rowów służących do odprowadzania ścieków bytowych i komunalnych oraz doprowadzeniem zidentyfikowanych obiektów do stanu zgodnego z prawem, a także działaniami edukacyjnymi promującymi oszczędzanie wody w celu osiągnięcia trwałej świadomości wszystkich użytkowników wód o potrzebie racjonalnego i oszczędnego korzystania z zasobów wodnych.

Zakres oddziaływania oraz jego wielkość będzie można oszacować dopiero na etapie sporządzania szczegółowego zakresu prac np. Studium wykonalności. W przypadku kiedy przedsięwzięcie będzie kwalifikować się do przedsięwzięć wymagających przeprowadzenia oceny oddziaływania na środowisko, ocena wpływu wraz z podaniem rodzaju oddziaływań zostanie przeprowadzona na etapie opracowania Karty Informacyjnej Przedsięwzięcia lub Raportu oddziaływania na środowisko.

11.8. Powierzchnia ziemi

Wśród kierunków działań przewidzianych w Programie znajdują się takie, które będą wiązać się z naruszeniem istniejącej struktury gruntów oraz wprowadzeniem zmian krótkookresowych lub długookresowych w krajobrazie naturalnym, w efekcie czego przewiduje się wystąpienie oddziaływań negatywnych oraz pozytywnych. Należą do nich:

- Przebudowa bądź modernizacja dróg gminnych i powiatowych poprawiających dostępność komunikacyjną i mobilność mieszkańców gminy,
- Poprawa bezpieczeństwa ruchu drogowego poprzez budowę m.in.: chodników, przejść dla pieszych, oświetlenia,
- Budowa lub modernizacja wybranych elementów infrastruktury wodociągowej w gminie (sieć wodociągowa, stacje ujęcia i uzdatniania wody itp.),
- Budowa lub modernizacja wybranych elementów infrastruktury kanalizacyjnej w gminie (kanalizacja ściekowa i deszczowa, oczyszczalnia ścieków itp.),
- Rozbudowa małej infrastruktury turystycznej, służącej udostępnianiu na cele turystyczne obszarów cennych przyrodniczo (ścieżki ekologiczne, ścieżki rowerowe, piesze etc.),

Część z tych czynników można zminimalizować poprzez stosowanie działań ograniczających, a część zupełnie wyeliminować poprzez wdrożenie odpowiedniego systemu edukacji ekologicznej i prowadzenie działań naprawczo-prewencyjnych. Istotą jest więc zaplanowanie takich działań ochronnych, które ograniczą zjawisko degradacji powierzchni ziemi i przywrócą stan zgodny ze standardami w tym zakresie. Oceniono, że wyznaczone w projekcie POŚ zadania nie będą mieć znaczącego negatywnego wpływu na powierzchnię ziemi i krajobraz

11.9. Hałas i promieniowanie elektromagnetyczne

Kierunki działań przewidziane w Programie są związane z podjęciem nowych inwestycji i zadań na obszarze gminy, co będzie skutkowało budową lub rozbudową obiektów, a także zabiegami modernizacyjno-remontowymi. Oddziaływanie to będzie krótkotrwałe, odwracalne i występujące tylko na terenie prowadzonych prac i w ich najbliższym sąsiedztwie. Prace realizowane w ramach tych zadań będą źródłem hałasu, którego głównym emitorem będzie praca urządzeń mechanicznych. Zadania, których realizacja będzie się wiązać z użyciem ciężkiego sprzętu powinny być prowadzone w dzień, aby nie zakłócać ciszy w porze nocnej. Dla zminimalizowania emisji hałasu i spalin, podczas prac zostaną użyte maszyny w pełni sprawne, które zostaną wykorzystane do prac zgodnych z ich przeznaczeniem i możliwościami, tak aby nie powstały inne zagrożenia, np. dla pracowników i osób postronnych znajdujących się w pobliżu. Oddziaływanie to będzie krótkotrwałe i ustąpi z chwilą zakończenia prac. Modernizacja istniejących odcinków dróg przyczyni się do poprawy ich stanu oraz komfortu jazdy. Pośrednio zmniejszy to poziom hałasu drogowego.

Negatywne oddziaływanie w postaci promieniowania elektromagnetycznego może nastąpić w ramach pośredniego skutku kierunku działań: Wspieranie przedsięwzięć budowy odnawialnych źródeł energii na terenie gminy opartych na energii słońca. Dotyczy to linii łączących instalacje z siecią energetyczną. Właściwa lokalizacja oraz zastosowanie odpowiednich zabezpieczeń może niemal całkowicie wyeliminować narażenie na promieniowanie elektromagnetyczne.

12. Analiza rozwiązań mających na celu zapobieganie, ograniczanie lub kompensację przyrodnicza negatywnych oddziaływań na środowisko, mogących być rezultatem realizacji projektowanego dokumentu

Prognoza oddziaływania na środowisko wykazała, że niektóre z przedsięwzięć realizowanych w ramach projektu POŚ dla Gminy Kolno mogą negatywnie wpłynąć na środowisko. Negatywne oddziaływanie na środowisko inwestycji, szczególnie tych związanych m.in. z rozbudową sieci wodno-kanalizacyjnej czy modernizacją i rozbudową ciągów komunikacyjnych można ograniczyć do racjonalnego poziomu poprzez dobrze przemyślany wybór lokalizacji, ponieważ skala wywoływanych przez nie przekształceń środowiska zależeć będzie w znacznym stopniu od lokalnych uwarunkowań.

Do ogólnych działań ograniczających oddziaływanie należą:

- w czasie realizacji inwestycji prawidłowe zabezpieczenie techniczne sprzętu i placu budowy, w tym zwłaszcza w miejscach styku z ekosystemami szczególnie wrażliwymi na zmiany warunków siedliskowych,
- stosowanie odpowiednich technologii, materiałów i rozwiązań konstrukcyjnych,
- maskowanie elementów dysharmonijnych dla krajobrazu,
- odpowiedni wybór lokalizacji inwestycji, uwzględniając zapisy dokumentów lokalnych oraz dokumentów wyższego szczebla.

W przypadku gdy całkowite uniknięcie danego oddziaływania jest niemożliwe i istnieje niebezpieczeństwo nieodwracalnego zniszczenia szczególnie cennych elementów przyrody, konieczne jest podjęcie odpowiednio wcześniej działań kompensacyjnych. Należy m.in. zapewnić odtworzenie zniszczonych siedlisk w miejscach zastępczych, sztuczne zasilanie osłabionych populacji; tworzenie alternatywnych połączeń przyrodniczych i różnorodnych tras migracji zwierząt.

W wyniku realizacji projektu POŚ dla Gminy Kolno może potencjalnie dojść do oddziaływania na obszary chronione, dlatego ważne jest, aby wszelkie przedsięwzięcia wynikające z POŚ były przeprowadzone zgodnie z przepisami dotyczącymi gospodarowania na obszarach objętych prawną formą ochrony przyrody.

Minimalizacja negatywnego wpływu na środowisko możliwa jest m.in. poprzez prowadzenie świadomej polityki przestrzennej popartej stosownymi zapisami w dokumentach prawa lokalnego oraz zachowanie walorów przyrodniczych Gminy.

Poniżej przedstawiono propozycje zapobiegania, łagodzenia negatywnego wpływu na środowisko, będącego konsekwencją realizacji działań ujętych w POŚ na poszczególne komponenty środowiska:

Ochrona powierzchni ziemi i wód:

- Na etapie projektowania należy rozważać koncepcje organizacji placu budowy i jego zaplecza z uwzględnieniem zasady minimalizacji zajęcia terenu i przekształcenia jego powierzchni.
- Po zakończeniu prac budowlanych, w razie konieczności, należy przeprowadzać rekultywację.
- W projekcie i wykonawstwie należy minimalizować zakres robót powodujących zdejmowanie warstw próchnicznych gleby, a także zaplanować wykorzystanie nadmiarów ziemi pochodzącej z wykopów.
- W opisach technicznych projektów budowlanych należy zaplanować miejsca przeznaczone do składowania substancji podatnych na migrację wodną.
- Prawidłowe przechowywanie substancji ropopochodnych oraz inne materiałów.
- Opracowanie procedury na wypadek wystąpienia awarii na placu budowy, by nie doprowadzić do zanieczyszczenia środowiska gruntowo-wodnego.
- Właściwe postępowanie z odpadami.
- Prowadzenie selektywnej zbiórki odpadów nadających się do odzysku lub unieszkodliwiania, a odpady niebezpieczne gromadzić w szczelnych, oznakowanych pojemnikach, w wydzielonym miejscu.
- Powstające podczas realizacji inwestycji oraz eksploatacji obiektu odpady należy przekazywać tylko wyspecjalizowanym jednostkom posiadającym zezwolenie na odzysk, utylizację, zbieranie i transport tych odpadów.
- Materiał pozostały po robotach ziemnych w miarę możliwości należy wykorzystywać na miejscu.

Ochrona powietrza:

- Wykonawcy wybierani do realizacji poszczególnych zadań powinni używać nowoczesnego sprzętu i wykazać się dbałością o prawidłową eksploatację i właściwą konserwację sprzętu i środków transportu. Takie zapisy mogą znaleźć się na odpowiednich etapach procedur przetargowych.
- Niedopuszczalne jest palenie na terenie budowy papy, opon, rozpuszczalników, farb itp.

Różnorodność biologiczna (w tym fauna, flora, obszary chronione):

- Minimalizacja negatywnych oddziaływań inwestycji infrastrukturalnych wymaga (oczywiście nie jest to konieczne w przypadku każdej inwestycji) wcześniejszych terenowych inwentaryzacji zasobów środowiska przyrodniczego. Inwentaryzacja pozwoli na precyzyjne dostosowanie ogólnych zaleceń do realiów danego zadania inwestycyjnego i uniknięcie spowodowania znaczących szkód w środowisku przyrodniczym i wiążących się z tym komplikacji w trakcie realizacji poszczególnych inwestycji.
- W przypadku prac termomodernizacyjnych budynków czy remontów elewacji bądź pokrycia dachowego budynków należy przeprowadzić inwentaryzację ornitologiczną i chiropterologiczną.
- Wykorzystanie rozwiązań technologicznych umożliwiających zachowanie istniejących stosunków wodnych.
- Ograniczenie na etapie planowania i wykonawstwa wycinki drzew i krzewów oraz naruszania cennych siedlisk.

Prognoza oddziaływania na środowisko dla Programu Ochrony Środowiska dla Gminy Kolno na lata 2017 – 2020 z perspektywą do 2024

- W przypadku braku możliwości nienaruszenia siedlisk rzadkich/chronionych gatunków, należy wziąć pod uwagę możliwość przeniesienia populacji.
- Nie należy prowadzić robót budowlanych w okresie lęgowym, jeśli na obszarze inwestycji lub w jej pobliżu gniazdują ptaki.
- W przypadku istotnego zagrożenia hałasem, mogącego płoszyć chronione gatunki zwierząt w okresie rozrodczym (i/lub powodujące ponadnormatywną emisję na terenach mieszkaniowych), należy rozważyć zastosowanie ekranów.

Ochrona przed hałasem i drganiami:

- Ograniczenie prac związanych z wykorzystaniem głośnego sprzętu, do pory dziennej między 7:00 a 20:00.
- W miejscach szczególnie wrażliwych obok zabudowy mieszkaniowej należy ograniczyć prędkość pojazdów dowożących materiały budowlane ze względu na drgania przenoszące się na konstrukcje budynków oraz wpływ na klimat akustyczny otoczenia.
- Projektanci powinni zwrócić uwagę na propozycję lokalizacji baz zaplecza technicznego budowy tak, aby planować je możliwe z dala od okien budynków mieszkalnych.
- Na terenach zwartej zabudowy mieszkaniowej należy tak planować roboty budowlane w ramach poszczególnych zadań by prowadzić prace związane z emisją hałasu w tym samym czasie tylko po jednej stronie budynku, aby w mieszkaniu były pomieszczenia nienarażone na emisję hałasu.

13. Propozycja działań alternatywnych

Art. 51, ust. 2, pkt. 3b ustawy z dnia 3 października 2008 roku o udostępnianiu informacji o środowisku i jego ochronie, udziale społeczeństwa w ochronie środowiska oraz o ocenach oddziaływania na środowisko (Dz.U. z 2017r., poz. 1405) nakłada obowiązek przedstawienia rozwiązań alternatywnych do rozwiązań zawartych w projektowanym dokumencie.

W przypadku projektu POŚ dla Gminy Kolno, rozwiązaniem alternatywnym jest brak realizacji POŚ. Wszystkie działania zaproponowane do realizacji w ramach projektowanego dokumentu z założenia mają na celu poprawę stanu środowiska na terenie Gminy i tym samym pozytywnie wpływać będą na zdrowie człowieka.

W związku z ciągłym rozwojem gospodarczym regionu oraz wzrostem poziomu konsumpcji brak realizacji POŚ prowadzić będzie do pogorszenia wszystkich elementów środowiska.

14. Potencjonalne oddziaływanie transgraniczne

Zgodnie z przepisami zawartymi w ustawie z dnia 3 października 2008 r. o udostępnianiu informacji o środowisku i jego ochronie, udziale społeczeństwa w ochronie środowiska oraz o ocenach oddziaływania na środowisko (Dz.U. z 2017r., poz. 1405), z rozdziału 3, działu VI dotyczącego postępowania w sprawie transgranicznego oddziaływania pochodzącego z terytorium Rzeczypospolitej Polskiej w przypadku projektów polityk, strategii, planów i programów, opracowywany dokument nie będzie wywierał znaczącego oddziaływania transgranicznego.

Skala przedsięwzięć zaproponowanych do realizacji w ramach dokumentu ma charakter regionalny i ewentualne negatywne oddziaływanie tych przedsięwzięć będzie miało zasięg lokalny. Na etapie prognozy stwierdzono, że realizacja projektu POŚ dla Gminy Kolno nie wskazuje możliwości negatywnego transgranicznego oddziaływania na środowisko, mogącego objąć terytorium innych państw.

15. Monitorowanie realizacji POŚ dla Gminy Kolno

W celu kontroli nad terminową realizacją zadań określonych w projektowanym POŚ dla Gminy Kolno zaleca się dokonywanie analizy realizacji zadań Programu z uwzględnieniem mierników zestawionych w poniższej tabeli.

Tabela 17. Wskaźniki monitoringu.

Kierunek interwencji	Nazwa wskaźnika monitoringu	Jednostka /wartość
Ochrona i utrzymanie obowiązujących standardów powietrza na terenie Gminy Kolno	Klasa jakości powietrza.	C
	Długość wybudowanych dróg.	km
	Długość zmodernizowanych dróg.	km
	Długość utworzonych ścieżek rowerowych.	km
	Moc zainstalowanych instalacji fotowoltaicznych na obiektach użyteczności publicznej w Gminie.	W
	Ilość zainstalowanych lamp LED.	szt.
	Ilość przeprowadzonych kontroli zakazów spalania odpadów komunalnych.	szt.
	Ilość przeprowadzonych termomodernizacji.	szt.
	Ilość zmodernizowanych przydomowych kotłowni.	szt.
Zagrożenie hałasem	Poziom hałas (wg. PMŚ).	dB
Promieniowanie elektromagnetyczne	Poziom PEM.	V/m
Gospodarowanie wodami	Klasa jakości wód podziemnych.	I-V
	Klasa jakości wód podziemnych.	I-V
	Woda zdatna do picia.	TAK/NIE
	Ilość inwestycji z zakresu konserwacji cieków wodnych.	szt.
	Ilość inwestycji z zakresu konserwacji rowów melioracyjnych	szt.

**Prognoza oddziaływania na środowisko dla Programu Ochrony Środowiska dla Gminy Kolno
na lata 2017 – 2020 z perspektywą do 2024**

Kierunek interwencji	Nazwa wskaźnika monitoringu	Jednostka /wartość
Gospodarka wodno-ściekowa	% skanalizowania obszaru gminy.	%
	Powierzchnia odwodnionego terenu [ha].	ha
	% zwodociągowania obszaru gminy.	%
Zasoby geologiczne	Powierzchnia surowców naturalnych.	ha
Gleby	Powierzchnia terenów zdegradowanych.	ha
	Klasa bonitacyjna gleb	I-VI
Gospodarka odpadami i zapobieganie powstawaniu odpadów	Liczba mieszkańców objęta systemem odbierania odpadów komunalnych.	os
	Ilość zmieszanych odpadów odebranych z gospodarstw domowych.	Mg
	Ilość selektywnie zebranych odpadów w gospodarstwach domowych.	Mg
	Poziomy recyklingu przygotowania do ponownego użycia i odzysku innymi metodami papieru, metali, tworzyw sztucznych i szkła.	%
	Poziom recyklingu, przygotowania do ponownego użycia i odzysku innymi metodami innych niż niebezpieczne odpadów budowlanych i rozbiórkowych.	%
	Poziom ograniczenia masy odpadów komunalnych ulegających biodegradacji przekazanych do składowania.	%
	Ilość usuniętych dzikich składowisk odpadów.	szt.
	Ilość odpadów zawierających azbest przekazanych do unieszkodliwiania.	kg, m ² , m ³
Zasoby przyrodnicze	Powierzchnia parków spacerowo-wypoczynkowych	ha
	Powierzchnia zieleni urządzonej	ha
	Powierzchnia form ochrony przyrody	ha
Zagrożenia poważnymi awariami	Liczba odnotowanych poważnych awarii	szt.

Źródło: opracowanie własne

16. Podsumowanie i wnioski

- Program Ochrony Środowiska dla Gminy Kolno jest zgodny ze strategicznymi dokumentami obowiązującymi na szczeblu europejskim, krajowym i lokalnym.
- Przeprowadzone w ramach niniejszej Prognozy analizy zgodności celów Programu Ochrony Środowiska z celami nadrzędnych dokumentów strategicznych oraz podstawowych dokumentów opracowywanych na szczeblu regionalnym, wskazują na znaczną ich spójność oraz zharmonizowanie. Spójność regionalnej polityki ekologicznej ze strategicznymi celami rozwoju powiatu i gminy jest podstawą równoważenia rozwoju w horyzoncie średnio i długookresowym. Dzięki temu Program Ochrony Środowiska może stać się skutecznym narzędziem koordynacji działań na rzecz wdrożenia rozwoju zrównoważonego w regionie.
- Program Ochrony Środowiska umożliwi identyfikację skutków środowiskowych oraz potencjalnych zmian warunków życia mieszkańców regionu w wyniku realizacji ustaleń dokumentu.
- Projektowany POŚ określa główne obszary problemowe w zakresie ochrony środowiska na terenie Gminy Kolno oraz wyznacza cele i kierunki interwencji mające na celu poprawę jakości środowiska.
- Niektóre z zadań zaplanowanych do realizacji w ramach projektowanego POŚ mogą wywierać negatywny wpływ na środowisko. Oddziaływanie to może być chwilowe, na etapie prac budowlanych i modernizacyjnych.
- W niniejszej prognozie zaproponowano szereg działań ograniczających negatywne oddziaływanie zaplanowanych zadań na środowisko oraz przykłady kompensacji przyrodniczej.

17. Streszczenie w języku niespecjalistycznym

Prognoza Oddziaływania na Środowisko „Programu Ochrony Środowiska dla Gminy Kolno na lata 2017-2020 z perspektywą do 2024” została sporządzona zgodnie z wymaganiami określonymi w art. 52 ust. 2 Ustawy z dnia 3 października 2008 roku o udostępnianiu informacji o środowisku i jego ochronie, udziale społeczeństwa w ochronie środowiska oraz ocenach oddziaływania na środowisko (Dz.U. z 2017r., poz.1405).

Zakres opracowania niniejszego dokumentu został sporządzony zgodnie z wytycznymi zawartymi w ww. ustawie oraz uzgodnieniami dokonanymi z właściwymi organami: Regionalnym Dyrektorem Ochrony Środowiska w Olsztynie.

Celem wykonania Prognozy była analiza i ocena ewentualnych skutków środowiskowych związanych z wdrażaniem projektu Aktualizacji Programu oraz określenie jego wpływu na poszczególne komponenty środowiska.

W Prognozie opisano szczegółowo teren Gminy Kolno, z podaniem charakterystyki przyrodniczej, demograficznej i gospodarczej. Przedstawiono stan środowiska: klimat, powietrze, hałas, gleby, wody powierzchniowe i podziemne, surowce mineralne, lasy i obszary chronione. Opisano także gospodarkę wodno-ściekową i gospodarkę odpadami na terenie Gminy Kolno. Omówiono zawartość *Programu*, przedstawiono wizję i misję oraz cel strategiczne i operacyjne. Porównano, czy zapisy zawarte w Programie są zgodne z zapisami innych dokumentów wyższego szczebla, ustalonych na poziomie międzynarodowym, krajowym i lokalnym.

W Prognozie omówiono potencjalne zmiany stanu środowiska w przypadku braku realizacji celów zawartych w projekcie *Programu*. W przypadku braku realizacji *Programu* może nastąpić pogorszenie środowiska związane z pogłębiającym się zanieczyszczeniem powietrza atmosferycznego, zagrożeniem zanieczyszczenia wód powierzchniowych i podziemnych oraz przekroczeniem poziomów hałasu w środowisku.

Omówiono wpływ tych kierunków działań na następujące elementy środowiska: różnorodność biologiczną, ludność, zwierzęta, rośliny, wodę, powietrze i klimat, powierzchnię ziemi, klimat, krajobraz, zasoby naturalne, zabytki i dobra materialne oraz obszary chronione. Przeprowadzona analiza wpływu kierunków działań na środowisko wykazała, że nie będą one oddziaływać znacząco. Z oceny oddziaływania wpływu planowanych zadań wynika, że w prawie wszystkich przypadkach zamierzenia *Programu* będą mieć potencjalnie korzystny lub neutralny wpływ na poszczególne komponenty środowiska.

Realizacja działań *Programu* wiąże się z pracami remontowo-budowlanymi i ziemnymi, które mogą być uciążliwe dla środowiska naturalnego i ludzi. Na etapie budowy realizacja prawie wszystkich zadań może w pewnym zakresie oddziaływać na środowisko, jednak nie powinno to być oddziaływanie znaczące. Negatywne oddziaływania, związane głównie z emisją gazów i pyłów do atmosfery oraz emisją hałasu, będą miały charakter krótkotrwały, chwilowy i nie wpłyną w znaczący sposób na pogorszenie się stanu środowiska.

Prognoza oddziaływania na środowisko dla Programu Ochrony Środowiska dla Gminy Kolno na lata 2017 – 2020 z perspektywą do 2024

W Prognozie przedstawiono szereg rozwiązań mających na celu zapobieganie i ograniczanie negatywnych oddziaływań na środowisko, mogących być rezultatem realizacji zamierzeń wytyczonych w Programie. Ze względu na ogólne zapisy ocenianego dokumentu, proponowane działania minimalizujące i kompensujące oddziaływanie negatywne również mają charakter ogólny i wskazują raczej kierunki tych działań, które będą podlegać uszczegółowieniu podczas realizacji konkretnych przedsięwzięć.

Skala przedsięwzięć zaproponowanych do realizacji w ramach *Programu* ma charakter lokalny i ewentualne, negatywne oddziaływanie tych przedsięwzięć będzie miało zasięg lokalny. Na etapie Prognozy stwierdzono, że realizacja *Programu* nie wskazuje na możliwość negatywnego transgranicznego oddziaływania na środowisko, mogącego objąć terytorium innych państw.

Główną instytucją odpowiedzialną za wdrożenie Programie jest Wójt Gminy wraz z podległym mu Urzędem Gminy. Wójt odpowiada za ogólną koordynację procesu wdrażania i monitorowania *Programu*. W szczególności odpowiedzialny jest za przygotowanie i wdrożenie projektów wynikających z planu działań operacyjnych, a także zidentyfikowanych projektów kluczowych do realizacji do roku 2024.

18. Spis tabel

Tabela 1. Dane demograficzne Gminy Kolno (stan na 31.XII.2016 r.)	7
Tabela 2. Dane dotyczące bezrobocia na terenie Gminy Kolno (stan na 31.XII.2016 r.)	7
Tabela 3. Jednolite Części Wód Powierzchniowych znajdujące się na obszarze Gminy Kolno	9
Tabela 4. Stan JCWP zlokalizowanych na terenie Gminy Kolno	11
Tabela 5. Charakterystyka JCWPd nr 20	13
Tabela 6. Charakterystyka JCWPd nr 31	14
Tabela 7. Wyniki oceny stanu wód podziemnych na terenie Gminy Kolno	14
Tabela 8. Charakterystyka sieci wodociągowej na terenie Gminy Kolno (stan na 2015 r.)	14
Tabela 9. Charakterystyka sieci kanalizacyjnej na terenie Gminy Kolno (stan na 2015 r.)	15
Tabela 10. Charakterystyka ujęć wody na terenie Gminy Kolno	15
Tabela 11. Oczyszczalnie ścieków na terenie Gminy Kolno	16
Tabela 12. Użytkowanie powierzchni ziemi na terenie Gminy Kolno (stan na rok 2014)	17
Tabela 13. Surowce naturalne występujące na terenie Gminy Kolno	20
Tabela 14. Pomniki przyrody na terenie Gminy Kolno	30
Tabela 15: Główne problemy środowiska zidentyfikowane na terenie Gminy Kolno	32
Tabela 16. Ocena oddziaływania na środowisko działań przewidzianych do realizacji w ramach projektu POŚ Gminy Kolno	66
Tabela 17. Wskaźniki monitoringu	89

19. Spis rysunków

Rysunek 1. Położenie gminy Kolno na tle powiatu olsztyńskiego	8
Rysunek 2. JCWP na tle gminy Kolno	10
Rysunek 3. Położenie jeziora Biedrawy	11
Rysunek 4. Lokalizacja JCWPd nr 20 oraz JCWPd nr 31 na tle gminy Kolno	13
Rysunek 5. Procent gleb kwaśnych i bardzo kwaśnych na terenie województwa warmińsko-mazurskiego w 2015r.	18
Rysunek 6. Procent gleb o niskiej i bardzo niskiej zasobności w fosfor na terenie województwa warmińsko-mazurskiego w 2015r.	19
Rysunek 7. Procent gleb o niskiej i bardzo niskiej zasobności w magnez na terenie województwa warmińsko-mazurskiego w 2015r.	19
Rysunek 8. Procent gleb o niskiej i bardzo niskiej zasobności w potas na terenie województwa warmińsko-mazurskiego w 2015r.	20
Rysunek 9. Podział województwa warmińsko-mazurskiego na regiony gospodarowania odpadami komunalnymi	22
Rysunek 10. Lokalizacja nadajników CDMA na terenie województwa warmińsko-mazurskiego w 2015r.	25
Rysunek 11. Lokalizacja nadajników GSM na terenie województwa warmińsko-mazurskiego w 2015r.	26
Rysunek 12. Lokalizacja nadajników LTE na terenie województwa warmińsko-mazurskiego w 2015r.	26
Rysunek 13. Lokalizacja nadajników UMTS na terenie województwa warmińsko-mazurskiego w 2015r.	27
Rysunek 14. Gmina Kolno na tle Obszarów Chronionego Krajobrazu	28
Rysunek 15. Rezerwat Bukowy na tle Gminy Kolno	29
Rysunek 16. Nadleśnictwa na tle Gminy Kolno	31